

# รายงานประจำปี 2563



โรงพยาบาลกำแพงเพชร

# รายงานประจำปี 2563



โรงพยาบาลกำแพงเพชร



## ANNUAL REPORT 2020



สารบัญ

รายงานประจำปี 2563



โรงเรียนพยาบาลรามาธิบดี  
มหาวิทยาลัยมหิดล

# โรงพยาบาลรามาธิบดี





# สภาวิชาการผู้อำนวยการโรงพยาบาลกำแพงเพชร



ด้วยโรงพยาบาลกำแพงเพชร เป็นโรงพยาบาลทั่วไปประจำจังหวัดกำแพงเพชร มีขนาดเตียงจำนวน 410 เตียง มีหน้าที่ให้บริการประชาชนในด้านการรักษา ป้องกัน ส่งเสริมและกวดขันบำบัดฟื้นฟูสุขภาพ ตลอดจนสนับสนุนการศึกษาระดับปริญญาตรี ปริญญาโท และปริญญาเอกของโรงพยาบาล

ในปี 2563 มีภาควิชาสหเวชศาสตร์และพยาบาล ดำเนินงานต่าง ๆ ทั้งด้านบริหาร การศึกษา และวิชาการ เพื่อเป็นประโยชน์ต่อหน่วยงานและผู้ที่เกี่ยวข้อง ซึ่งจะสามารถนำไปประยุกต์ใช้ในงานที่รับผิดชอบให้มีประสิทธิภาพมากยิ่งขึ้น และยังคงมุ่งมั่นที่จะพัฒนาด้านการศึกษาเพื่อให้บริการประชาชนทุกคนมั่นใจว่าโรงพยาบาลมีภาควิชาที่มีคุณภาพและไว้ใจได้





# สารบัญ

สารชกาทู้อำนวยกาทูอองพยาบาทก้าแพงเพชร

ส่วนทึ่ 1 ปรหะรึตึอั้งหรัตก้าแพงเพชร

ส่วนทึ่ 2 ปรหะรึตึอองพยาบาทก้าแพงเพชร

ส่วนทึ่ 3 ผลการต้าเนึนงานต้านการศึษา

ส่วนทึ่ 4 ผลการปรึบตึงานแลละอึษาการศรม



# ส่วนที่ 1 ประวัติจังหวัดกำแพงเพชร



ระยะทางห่างจากกรุงเทพฯ 358 กิโลเมตร มีพื้นที่ 5,379,681 ไร่  
ประกอบด้วย 11 อำเภอ 78 ตำบล 956 หมู่บ้าน  
ส่วนใหญ่อ้อยละ 59.5 เป็นพื้นที่เกษตร  
โรงงานอุตสาหกรรมขนาดเล็ก/กลาง จำนวน 706 แห่ง



# สัญลักษณ์ประจำจังหวัด ชงประจักษ์จังหวัด

ความหมายโดยสรุป คือ กำแพงเพชร

เป็นเมืองที่มีกำแพงเมืองมั่นคง

แข็งแรงสง่างาม เป็นมรดกแห่งอดีต

อันยิ่งใหญ่ประจำพสกนิกรแห่งความ



รุ่งโรจน์ในอดีต งดงามในอดีต ที่นาคามภูมิไฮ เมืองมีคความ

เจริญรุ่งเรือง ผู้คนพลเมืองมีคความสามัคคีสามัคคีรักใคร่กลม

เกลียวกันเป็นอันดี



## ชงประจักษ์จังหวัดกำแพงเพชร

เป็นรูปสี่เหลี่ยมผืนผ้า มีพื้นที่อยู่ 3 ล้าน

คือ สี่เหลี่ยม สี่แฉกและสี่เหลี่ยมผืนผ้า

รูปทรงแปดเหลี่ยมจังหวัดกำแพงเพชรอยู่

ตรงกลางแฉกสี่แฉก

# ต้นไม้ประจำจังหวัด

เป็นพืชในวงศ์ถั่ว แตกต้นมีกิ่งก้านเลื้อยแบบค้ำขึ้นที่ก่อเกิดอากาศ  
โปร่งพร่ง เลื้อยปีติ ยืนยั่งการงอกปีติของลำไม้ ฝักสีเขียวตมแก่น ไร่แก่  
หักงอเสียวเหลือง ลำไม้หักเป่น หักงอมาตมผล แก่นปากเป็นผล  
ไม้ผลเป็นปอขมและขี้ตมสีตมขมและขากาตมมาตมขึ้นที่มีเสียวตม  
หักงอเสียวตมปากแตก แก่นปีติ ลำงผลงอหุ้มมตม ลำงผลงอปากไฟใหม่  
ทำให้ผลงอหายเหี่ยว และเป็นส่วนงอกมใหม่ "ยาเทสิลึงปีติขมขาก"

## ต้นสี่เหลี่ยม





# ดอกไม้ป่าห้วยขาแข้ง



ชื่อวิทยาศาสตร์ : *Mimusops elengi* เป็นไม้ยืนต้น มีดอกสีขาวหอม โปเตียง ใต้วงเวียนสลัด ชูปติ ชูปโตเกว้าง 2-6 ซม. ยาว 7-15 ซม. ปลายใบแหลมเป็นติ่งขอบใบเป็นคลื่น ดอกเดี่ยว อยู่รวมกันเป็นกระจุก ที่ปลายกิ่งหรือที่ซอกใบ กลีบเลี้ยง 8 กลีบ ใต้วงเวียน 2 ชั้น กลีบดอกประมาณ 24 กลีบ ใต้วงเวียนโคนกลีบดอกเชื่อมติดกันเล็กน้อย เมื่อกดแล้วสีเหลืองอมน้ำตาล ดอกบานวันเดียวแล้วร่วง ออกดอกตลอดปี พืชเลื้อย หนวดหวานอมฝาด

# ลักษณะภูมิประเทศ

จังหวัดกำแพงเพชร มีแม่น้ำปิงไหลผ่านเป็นระยะทางประมาณ 104 กิโลเมตร มีลักษณะภูมิประเทศ แบ่งเป็น 3 ลักษณะ คือ

ลักษณะที่ 1	เป็นที่ราบลุ่มแม่น้ำปิงตอนล่างแบบตะพักลุ่มน้ำ (ALLUVIAL TERRACE) มีระดับความสูงประมาณ 43 - 107 เมตรจากระดับน้ำทะเลปานกลาง อยู่ในบริเวณทางด้านทิศตะวันออกและใต้ของจังหวัด
ลักษณะที่ 2	เป็นเนินเขาเตี้ย ๆ สลับที่ราบ พบทั้งในบริเวณด้านเหนือ และตอนกลางของจังหวัด
ลักษณะที่ 3	เป็นภูเขาสลับซับซ้อน เป็นแหล่งแร่ธาตุและต้นน้ำลำธารต่าง ๆ ที่สำคัญ เช่น คลองวังเจ้า คลองสวรรค์ คลองขลุงและคลองวังไทรไหลลงสู่แม่น้ำปิง

**โดยสรุป** ลักษณะพื้นที่ของจังหวัดกำแพงเพชร ด้านตะวันตกเป็นภูเขาสูงลาดลงมา ทางด้านตะวันออก ลักษณะดินเป็นดินปนทรายเหมาะแก่การทำนาและปลูกพืชไร่



# คำขวัญประจำปีของจังหวัดกำแพงเพชร

# จำนวนประชากรจังหวัดกำแพงเพชร

กศุพพระเคศิ์อง	เมืองคนแกะช่าง
พพระแสงฯ ล้าค่า	ศิลาแสงใหญ่
กัสน์ยี่เ่หรงาน	น้ำมนต์นานาพระปือ
เมืองสี่มรดกโลก	

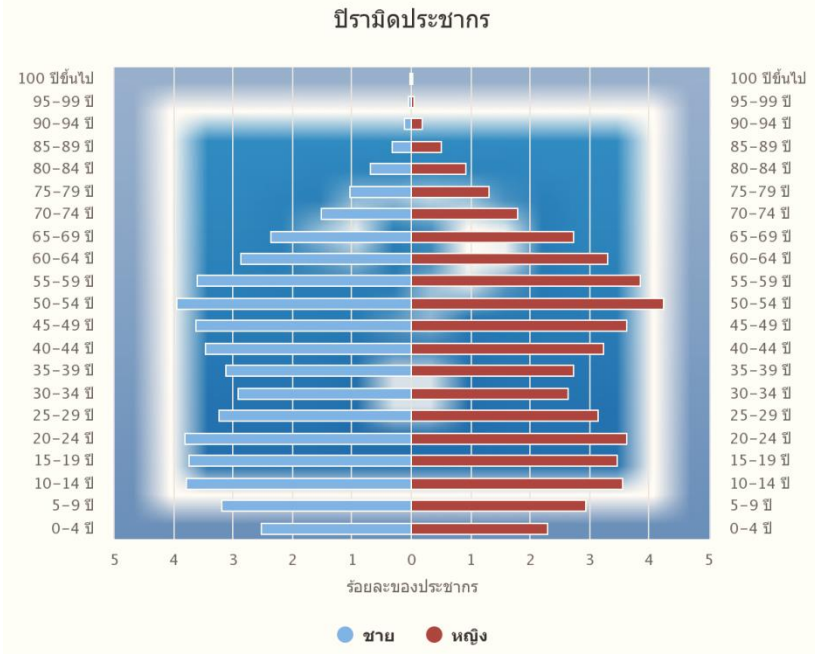

ที่มา : DOH Dashboard กรมอนามัย (ข้อมูลจาก HDC)

วันที่ประมวลผล: 21 ตุลาคม 2563





ส่วนที่ 2 ประวัติโรงพยาบาลกำแพงเพชร



# ประวัติ

## โรงพยาบาลกำแพงเพชร



โรงพยาบาลกำแพงเพชร เป็นโรงพยาบาลทั่วไปขนาด 410 เตียง สังกัดสำนักงานปลัดกระทรวงสาธารณสุข ตั้งอยู่เลขที่ 428 ถนนพหลโยธิน อำเภอเมืองจังหวัดกำแพงเพชร บนเนื้อที่ 43 ไร่ 3 งาน 47 ตารางวา

การดูแลสุขภาพโรงพยาบาลกำแพงเพชรเกิดขึ้นตั้งแต่ปี 2494 โดย นายเชื้อ อ. พัทธการ พัทธการ รองศาสตราจารย์ แพทย์หญิง และ นายชรัส ช่างสีราช ผู้ว่าราชการจังหวัดกำแพงเพชรในขณะนั้น ได้ติดต่อขอที่ดินในวัดสามจีนซึ่งเป็นที่ตั้งของ โรงพยาบาลสนาม (พื้นที่ 5 ไร่เศษ) และที่ดินของโรงเรียนเกษตรศาสตร์

จากกรมอนามัยพื้นที่ 38 ไร่เศษ พันโทนายแพทย์มานิต เวชศิริศรีภูมิ อธิบดีกรมการแพทย์ในขณะนั้นเห็นชอบให้ดำเนินการก่อสร้างโรงพยาบาลได้ จึงเริ่มดำเนินการก่อสร้างในปี 2496 โดยนายแพทย์พดุง เปรมิษฐ์ชัย สภามายจังหวัดเป็นควบคุมดูแลการก่อสร้าง และกรมการแพทย์ได้ส่งอนุมัติเงินงบประมาณเป็นค่าก่อสร้างเป็นเงิน 344,827 บาท



# ประวัติดู

## โรงพยาบาลกำแพงเพชร

1. ซื้อนคนไข้ ขนาด 25 เตียง (คนไข้ชาย) 1 หลัง เป็นเงิน 239,400 บาท (ปัจจุบันซื้อไปแล้ว)
2. บ้านพักแพทย์ 1 หลัง เป็นเงิน 30,000 บาท
3. ค่าปรับที่ดิน ค่าถมดิน ค่าทำรั้ว ทำถนนและทำประตูทางเข้า โรงพยาบาลเป็นเงิน 45,429 บาท

โรงพยาบาลกำแพงเพชรทำฮอสพิทาลแล้วเสร็จและเปิดให้บริการตชวชรักษาพยาบาลผู้ป่วยเป็นครั้งแรก เมื่อวันที่ 3 สิงหาคม 2497 เตียงรับผู้ป่วยรักษาจำนวน 25 เตียง โดยมี นายแพทย์ประจักษ์ ปาณานันท์ เป็นผู้อำนวยการเป็นคนแรก



ถึงปัจจุบันสามารถผ่าตัดของโลกได้มีกาปรับเปลี่ยนแปลงไป แต่โรงพยาบาลกำแพงเพชรยังคงมุ่งมั่นที่จะก้าวพัฒนา ตักตวงความรู้ความสามารถของบุคลากร ศึกษาศาสตร์ที่และ อุปกรณ์ทางการแพทย์ให้มีความทันสมัยอย่างต่อเนื่อง เพื่อให้บริการประชาชนกำแพงเพชร พื้นที่ใกล้เคียง ให้ได้คุณภาพที่มีประสิทธิภาพสูงส่ง

<p>บริการอัลตราซาวด์ด้วยเลเซอร์</p>	<p>บริการผ่าตัดแบบ Minimally Invasive Surgery</p>	<p>การส่องกล้องตรวจระบบทางเดินอาหาร</p>
<p>ศูนย์โรคหัวใจ การวินิจฉัยแบบออกกำลังกาย Exercise stress test</p>	<p>สลายนิ่ว บริการด้วยเลเซอร์ ESWL แบบไม่ดมยาสลบ</p>	<p>บริการรักษาโรคหัวใจ เคมีบำบัด</p>





# ประวัตินៃสตั๊ตส่ามฉีน สิ่งคักตีสักคู้ไผงพยาบาสก่าแพงเพชร



โบสถ์วัดสามจีน หรือ “วัดเข็ก”  
 เป็นวัดสมัยอยุธยาตอนต้น  
 สันนิษฐานว่าสร้างขึ้น  
 พระปิตุชาเป็นพระพุทธรูปสมัย  
 ลุทธิของ เป็นวัดร้างมาหลายร้อยปี  
 พบเพียงองค์พระพุทธรูปที่  
 พระปิตุชาประดิษฐานอยู่  
 เติเตี้ย ๆ เติเตี้ย ๆ งาม  
 เป็นเพียงแค่นิมนต์น ประการ  
 คนกำแพงเพชรเคยยกกันว่า  
 “วัดเข็ก” เพราะมีคนจีน  
 ศพศพหนึ่งมาทำพิธีศพ  
 ส่วนศพประดิษฐาน

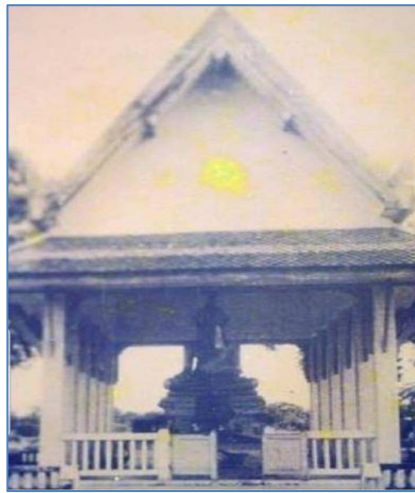



## หลวงพ่อบ ชู้หาบง

ต่อมารุ่งเรืองพญาบาทำแพงเพชรซึ่งได้ทำกาชบฐตนะปฏิสังขรณ์วัดเข็ก  
เสียดำวัดเข็กได้เป็ลี่ยนนี้ชื่อเป็น “วัดสามจีน” และได้มีกาชตั้งชื่อบของค้  
พพระประชาณใหม่ คื่อ “พพระพุทชไตชชิตำกำแพงเพชร” ซึ่งได้ชื่อบ  
มาชกาพพระพุทชไตชชิตำมายา วัดช้ำปอาก (วัดพณันญูเช็ง ซึ่งพวัด  
พพระนคชคชื่อบชชช) ไตยทำกาชส้ล้นชื่อบไว้ที่ตำนหลังชของชค้พพระ  
ต่อมารได้สช้างชค้พพระช้ำสของใหม่ชค้เกบคชชชปไ้









จำนวนบุคลากร 1,236 คน

เจ้าหน้าที่สายสนับสนุน/ วิชาการศึกษาฯ	569
พยาบาลวิชาชีพ/ เทคนิค/ผู้ช่วย	460
แพทย์ทั่วไป/เฉพาะทาง	78
เภสัชกร	35
ทันตแพทย์	14
เทคนิคการแพทย์/ รังสี /กายภาพ	52
สังคมสงเคราะห์/สุขศึกษา/ โภชนาการ/แผนไทย	28

สถานการณ์ ทางการเงิน

ฐานะทางการเงิน

ทุนสำรองสุทธิ	178,586,285.23
เงินสดและรายการเทียบเท่าเงินสด	170,848,177.60
หนี้สินหมุนเวียน	249,516,434.29
สินทรัพย์รวม	1,018,510,079.06
สินทรัพย์หมุนเวียน	428,102,719.52

อัตราส่วนทางการเงิน

อัตราส่วนทุนหมุนเวียน Current Ratio (เท่า)	1.72
อัตราส่วนทุนหมุนเวียนเร็ว Quick Ratio (เท่า)	1.31
อัตราส่วนเงินสดต่อหนี้สินหมุนเวียน Cash Ratio 1 (เท่า)	0.68



ชื่อยานามผู้ดำรงตำแหน่งและ ศึกษาภาควิชาในตำแหน่ง		ตำแหน่ง
ชื่อ - สกุล		ตำแหน่ง
นพ.เปชะฉาน	กัญญาณาลัย	ดำรงตำแหน่ง
นพ.สงวน	ไศลละสูต	ดำรงตำแหน่ง
นพ.ฮ้ำลสอง	ป้อเกิด	ศึกษาภาควิชาในตำแหน่ง
นพ.สุนทร	สุทธาชะวินนิต	ศึกษาภาควิชาในตำแหน่ง
นพ.สมหมาย	ฮาสสุทธา	ศึกษาภาควิชาในตำแหน่ง
นพ.ชินชัย	เหตพาปัติย์	ดำรงตำแหน่ง
นพ.ถนอม	เหล่าฮ้ำพงษ์	ดำรงตำแหน่ง
นพ.เกษม	เล่งเวรหาสดิติย์	ของผู้อำนวยการพยาบาลแพทย
นพ.สมชัย	มิถุนันท์พจนานิชย์	ดำรงตำแหน่ง
นพ.สุชาติ	เล็งอุภัย	ศึกษาภาควิชาในตำแหน่ง, ดำรงตำแหน่ง
นพ.เกียรติ	ฮังสาพร	ดำรงตำแหน่ง
นพ.ก้ำชัย	ฮังสิมันต์โพธิ์สุย	ศึกษาภาควิชาในตำแหน่ง, ดำรงตำแหน่ง
พญ.ชอนนา	ชอนนาฮอง	ศึกษาภาควิชาในตำแหน่ง, ดำรงตำแหน่ง
นพ.พิชัย	ศิริพชพาณิษฐ์	ดำรงตำแหน่ง
นพ.ชอนนา	ชอนนาฮอง	ดำรงตำแหน่ง

ผู้อำนวยการโรงพยาบาล กำแพงเพชร (ผู้บริหาร)	
	ช่วงระยะเวลาดำรงตำแหน่ง
	11 พฤษภาคม 2497 - 9 พฤษภาคม 2502
	7 พฤษภาคม 2502 - 4 ตุลาคม 2504
	4 กันยายน 2504 - 4 มีนาคม 2506
	30 มีนาคม 2506 - 8 มิถุนายน 2509
	20 มิถุนายน 2509 - 20 พฤษภาคม 2511
	15 สิงหาคม 2511 - 27 สิงหาคม 2513
	3 กันยายน 2513 - 30 กันยายน 2534
ศึกษาภาควิชาในตำแหน่ง	1 ตุลาคม 2534 - 16 พฤษภาคม 2535
	2 มิถุนายน 2535 - 9 พฤษภาคม 2536
	11 สิงหาคม 2536 - 6 ตุลาคม 2536,
	7 ตุลาคม 2536 - 1 พฤศจิกายน 2537
	1 พฤศจิกายน 2537 - 1 ตุลาคม 2538
	1 ตุลาคม 2538 - 14 พฤศจิกายน 2539,
	15 พฤศจิกายน 2539 - 30 กันยายน 2556
	1 ตุลาคม 2556 - 30 กันยายน 2557
	7 ตุลาคม 2557 - 30 กันยายน 2559
	1 ตุลาคม 2559 - ปัจจุบัน



# โรงพยาบาลกำแพงเพชร

โรงพยาบาลทั่วไป 5 ขนาด 410 เตียง

- ❖ ผู้บดขยี้ขอรับพระราชทานจำนวน 213,256 คน
- ❖ จำนวนผู้ป่วยนอกเฉลี่ย 1,429 ราย/วัน
- ❖ จำนวนผู้ป่วยในเฉลี่ย 463 ราย/วัน
- ❖ อัตราการครองเตียง 112.97

# VISION

- ❖ เป็นโรงพยาบาลคุณภาพ
- ❖ บริการทันสมัย
- ❖ เป็นที่ไว้วางใจของประชาชน





# โครงสร้างสำนักงานสาธารณสุข



นายวิชาญ ชุตม์ศิลป์  
กลุ่มภารกิจ  
ด้านอำนวยการ

นพ.อัครพงษ์ ศรี สุชากรณ์  
กลุ่มภารกิจด้านพัฒนา  
ระบบบริการและสนับสนุนบริการสุขภาพ

# โรงพยาบาลกำแพงเพชร

พญ. ชชนา ขอนหาของ  
ผู้อำนวยการโรงพยาบาลกำแพงเพชร



พญ.อัญชลิตา อรุณพงษ์  
กลุ่มภารกิจด้านบริการ  
ฉุกเฉินอุบัติเหตุและตติยภูมิ

นพ.ไพฑูรย์ อ่อนเกตุ  
กลุ่มภารกิจด้านบริการ  
ปฐมภูมิ

น.ส.ศิวพรพรรณ วงษ์ไธ  
กลุ่มภารกิจ  
ด้านบริหารพยาบาล



### ส่วนที่ 3 ผลการดำเนินงาน



# ตารางการชื้อให้ปศุการแผนกผู้ปวยนอก

แผนกผู้ปวยนอก	2561	2562	2563
ปศุกรรม	10,811	6,258	5,831
เวชการศวมฟื้นฟู	12,785	14,149	11,417
ลาญการศวม	144,289	145,141	142,227
คัสการศวม	55,643	57,544	54,790
คัสการศวมอชช้ไคปิตินสั	51,223	51,908	48,531
กุมการเวชการศวม	34,923	31,425	23,440
สตุติ-นสิเวชการศวม	26,148	24,154	21,429
ช้การศวม	27,968	24,842	21,996
สัต นานินา ลางชงช้	15,883	14,542	12,053
น้ันตการศวม	21,297	21,121	17,015
ชิตเวช	13,789	13,763	12,886
ช้สัช้การ	2,223	2,422	4,002
<b>ผู้ช้ปศุการช้ทั้งหมด (คช้ช้)</b>	<b>416,982</b>	<b>407,269</b>	<b>375,617</b>
<b>เฉลียผู้มาช้ปศุการช้</b>	<b>1,458</b>	<b>1,424</b>	<b>1,312</b>

# ตารางการชื้อให้ปศุการแผนกผู้ปวยใน

แผนกผู้ปวยใน	2561	2562	2563
ลาญการศวม	14,350	14,374	13,861
คัสการศวม	8,464	9,089	9,722
คัสการศวมอชช้ไคปิตินสั	3,645	3,896	3,990
กุมการเวชการศวม	5,713	5,007	4,045
สตุติ-นสิเวชการศวม	6,498	6,346	5,833
ช้การศวม	2,778	2,580	2,364
สัต นานินา ลางชงช้	847	809	695
น้ันตการศวม	53	26	35
<b>ผู้ช้ปศุการช้ทั้งหมด</b>	<b>42,348</b>	<b>42,127</b>	<b>40,545</b>
<b>เฉลียให้ปศุการช้</b>	<b>432</b>	<b>449</b>	<b>448</b>
<b>เฉลียผู้มาช้ปศุการช้</b>	<b>116</b>	<b>115</b>	<b>111</b>





# 10 อันดับโรคแผนกผู้ป่วยนอก

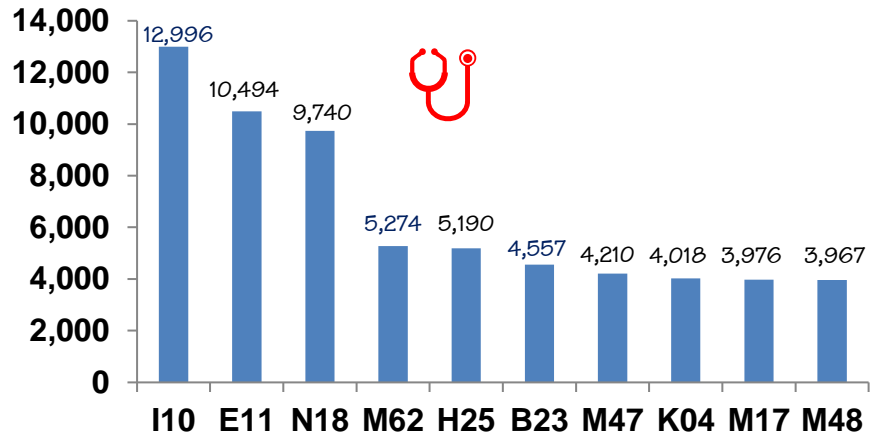

I10	Essential (primary) hypertension	12,996
E11	Non-insulin-dependent diabetes mellitus	10,494
N18	Chronic renal failure	9,740
M62	Other disorders of muscle	5,274
H25	Senile cataract	5,190
B23	HIV disease resulting in other conditions	4,557
M47	Spondylosis	4,210
K04	Diseases of pulp and periapical tissues	4,018
M17	Gonarthrosis [arthrosis of knee]	3,976
M48	Other spondylopathies	3,967



## รวมพลังยกเลิกกาฐไ้ส่สาขเคมี



โรงพยาบาลกำแพงเพชร ร่วมแสดงพลังให้ยกเลิกกาฐไ้ส่สาขเคมี ทั้งพหุศาสตร์ตลลช้ไฟดิวลอส และโกลไฟเชต ซึ่งข้อมูลรชงกาฐยีนย่นว่ามีพขและอันตสาขตอสูรมาทปชระกษน





# วิชาการสหเวชการได้ขึ้นโลก



แพทย์หญิงชฎานา ขอนทอง ผู้อำนวยการโรงพยาบาลกำแพงเพชร เป็นประธานเปิดการประชุมวิชาการสหเวชการได้ขึ้นโลก 3 มีนาคม และประชุมวิชาการทศวรรษ ๓๑ กุมภาพันธ์ โดยมีวัตถุประสงค์ เพื่อถ่ายทอดความรู้ในทางศัลยกรรมของภาวะเสี่ยงของภาวะสูญเสียการได้ยินในเด็กแรกเกิด ต่อเจ้าหน้าที่ที่สำราญตบและเคลียร์ขี้ตา เพื่อชี้แจงแนวทางการวินิจฉัยภาวะสูญเสียการได้ยินในเด็กแรกเกิดและเพื่อให้ความรู้แก่ สสม. และเผยแพร่ความรู้แก่ประชาชนในจังหวัด ซึ่งปีนี้มุ่งหาการได้ยินในเด็ก เพื่อให้ประชาชนตระหนักถึงปัจจัยเสี่ยงที่ส่งผลให้เกิดภาวะสูญเสียการได้ยิน

# 10 อันดับโรคแพนดผู้ป่วยใน

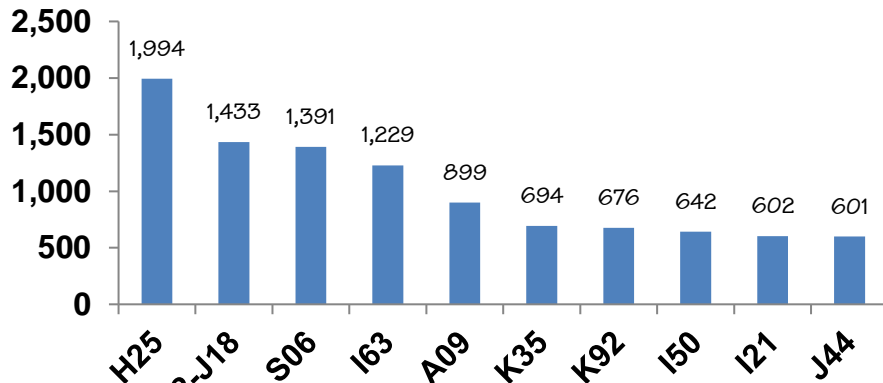

H25	Senile cataract	1,994
I12-J18	Pneumonia	1,433
S06	Intracranial injury	1,391
I63	Cerebral infarction	1,229
A09	Diarrhoea and gastroenteritis of presumed infectious origin	899
K35	Acute appendicitis	694
K92	Other diseases of digestive system	676
I50	Heart failure	642
I21	Acute myocardial infarction	602
J44	Other chronic obstructive pulmonary disease	601



## 10 อันดับกลุ่มโรคผู้ป่วยนอก (504)

ลำดับ	ชื่อโรค	2563
1	Diseases of the circulatory system	66,473
2	Endocrine, nutritional and metabolic diseases	62,055
3	Diseases of the musculoskeletal system and connective tissue	50,904
4	Diseases of the digestive system	44,349
5	Diseases of the genitourinary system	39,146
6	Symptoms, signs and abnormal clinical and laboratory findings not elsewhere classified	30,868
7	Diseases of the respiratory system	27,430
8	Mental and behavioural disorders	25,481
9	Certain infectious and parasitic diseases	24,123
10	Diseases of the eye and adnexa	22,559
รวม (จำนวนกลุ่มโรคผู้ป่วยนอกทั้งหมด)		474,613

## 10 อันดับกลุ่มโรคผู้ป่วยใน (505)

ลำดับ	ชื่อโรค	2563
1	Diseases of the circulatory system	66,473
2	Endocrine, nutritional and metabolic diseases	62,055
3	Diseases of the musculoskeletal system and connective tissue	50,904
4	Diseases of the digestive system	44,349
5	Diseases of the genitourinary system	39,146
6	Symptoms, signs and abnormal clinical and laboratory findings not elsewhere classified	30,868
7	Diseases of the respiratory system	27,430
8	Mental and behavioural disorders	25,481
9	Certain infectious and parasitic diseases	24,123
10	Diseases of the eye and adnexa	22,559
รวม (จำนวนกลุ่มโรคผู้ป่วยในทั้งหมด)		111,722



# กราฟแสดง 10 อันดับโรคสาเหตุเสียชีวิต 2563

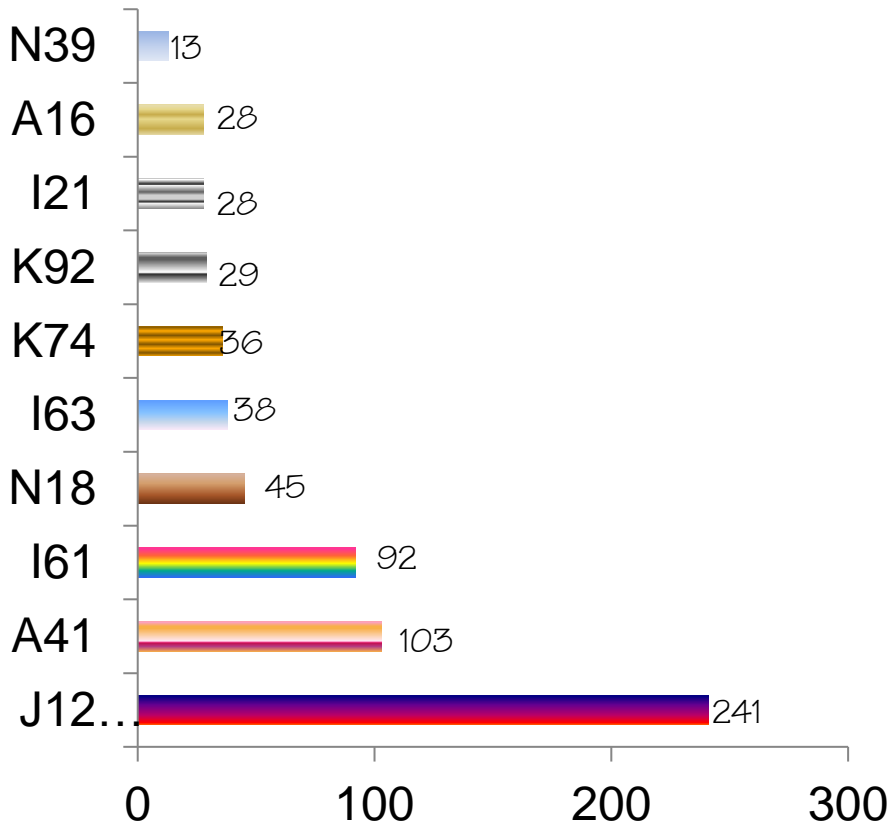

# 10 อันดับโรคสาเหตุการเสียชีวิต 2563

ลำดับ	รหัส	ชื่อโรค	จำนวน
1	J12-J18	Pneumonia	241
2	A41	Other septicaemia	103
3	I61	Intracerebral haemorrhage	92
4	N18	Chronic renal failure	45
5	I63	Cerebral infarction	38
6	K74	Fibrosis and cirrhosis of liver	36
7	K92	Other diseases of digestive system	29
8	I21	Acute myocardial infarction	28
9	A16	Respiratory tuberculosis	28
10	N39	Other disorders of urinary system	13
รวมผู้ป่วยเสียชีวิตทั้งหมด (สาเหตุการตายจากไป ทศ.4/1)			1,621





## ภาพแสดง 10 อันดับโรค Refer - in OPD

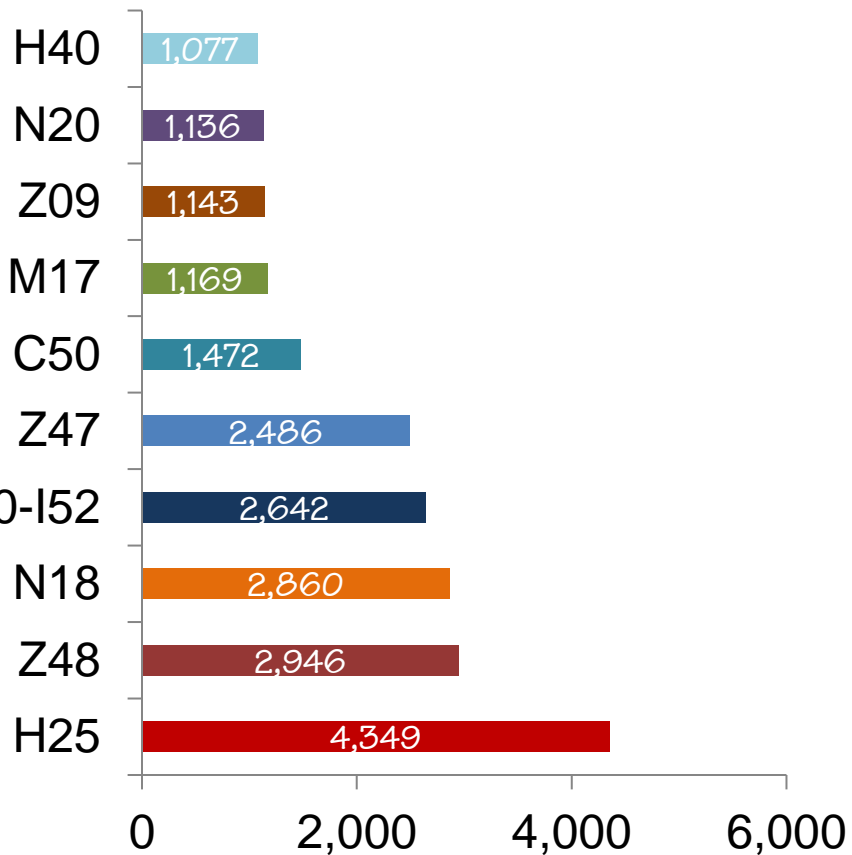

## 10 อันดับโรค Refer - in OPD

ลำดับ	รหัส	ชื่อโรค	2563
1	H25	Cataract	4,349
2	Z48	Other surgical follow-up care	2,946
3	N18	Chronic renal failure	2,860
4	I20-I52	Heart disease	2,642
5	Z47	Other orthopaedic follow-up care	2,486
6	C50	Malignant neoplasm of breast	1,472
7	M17	Gonarthrosis [arthrosis of knee]	1,169
8	Z09	Follow-up examination after treatment for conditions other than malignant neoplasms	1,143
9	N20	Calculus of kidney and ureter	1,136
10	H40	Glaucoma	1,077
		รวม (โรคขาดหนึ่งสี่สองตัว)	60,771



## ภาพแสดง 10 อันดับโรค Refer - in IPD

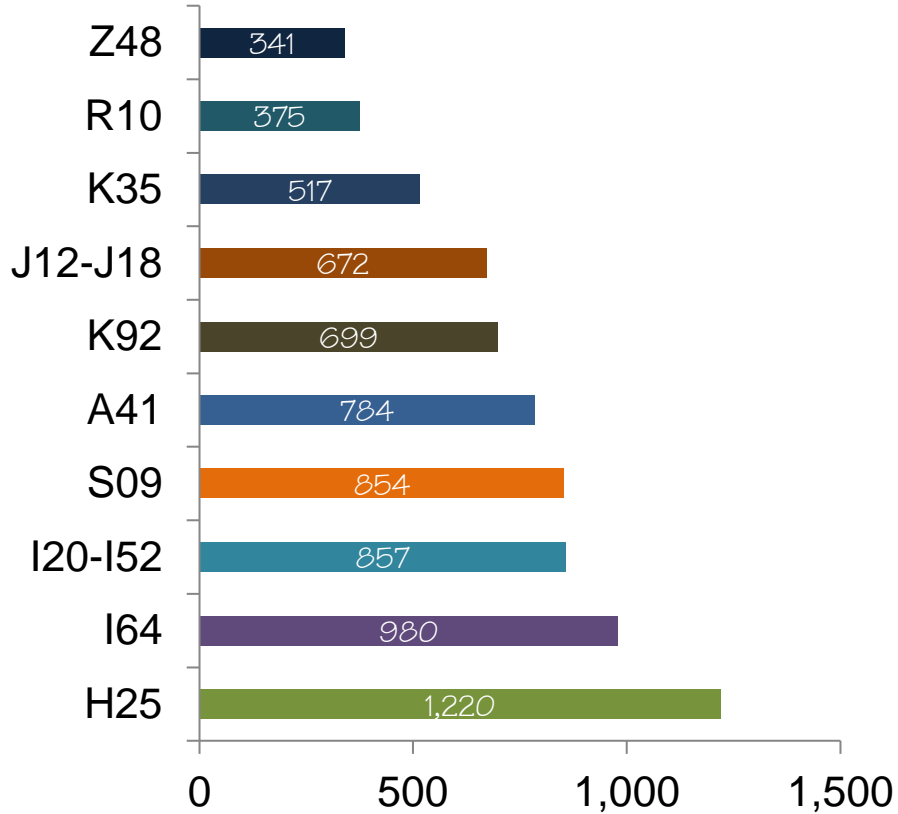

## 10 อันดับโรค Refer - in IPD

ลำดับ	รหัส	ชื่อโรค	2563
1	H25	Cataract	1,220
2	I64	Stroke	980
3	I20-I52	Heart disease	857
4	S09	Injury of head	854
5	A41	Other septicaemia	784
6	K92	Other diseases of digestive system	699
7	J12-J18	Pneumonia	672
8	K35	Acute appendicitis	517
9	R10	Abdominal and pelvic pain	375
10	Z48	Other surgical follow up care	341
1	H25	Cataract	1,220
2	I64	Stroke	980
		รวม (โรคจากหนึ่งสี่สัปดาห์)	18,794



## กราฟแสดง 10 อันดับโรค Refer - out OPD

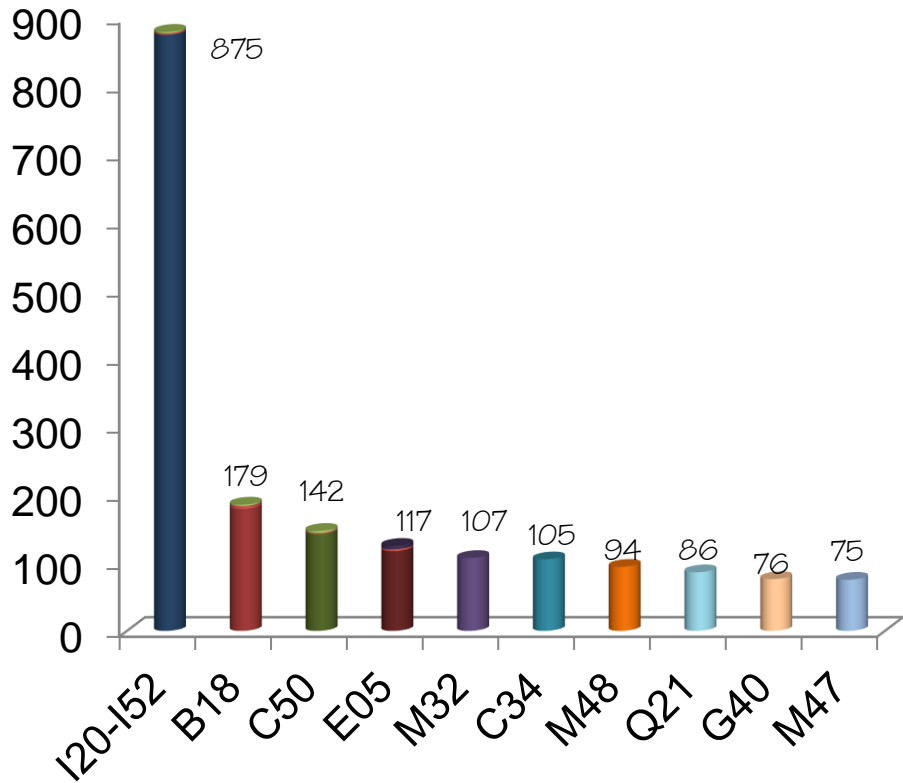

หมายเหตุ สถานพยาบาลศักยภาพสูงกว่าชื่อเท่ากัน

## 10 อันดับโรค Refer - out OPD

ลำดับ	รหัส	ชื่อโรค	จำนวน
1	I20-I52	Heart disease	875
2	B18	Chronic viral hepatitis	179
3	C50	CA breast	142
4	E05	Thyrotoxicosis	117
5	M32	Systemic lupus erythematosus	107
6	C34	Malignant neoplasm of bronchus and lung	105
7	M48	Other spondylopathies	94
8	Q21	Congenital malformations of cardiac septa	86
9	G40	Epilepsy	76
10	M47	Spondylosis	75
		รวม (โรคจากหนังสือสั่งตัว)	5,909

หมายเหตุ สถานพยาบาลศักยภาพสูงกว่าชื่อเท่ากัน



## ภาพแสดง 10 อันดับโรค Refer - out IPD

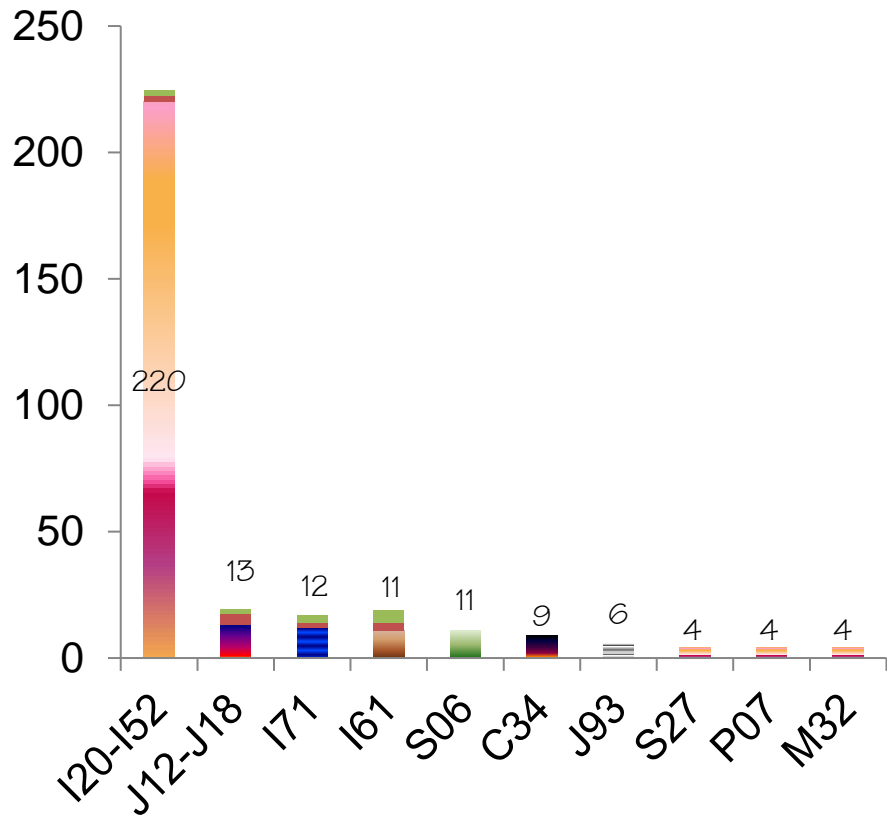

## 10 อันดับโรค Refer - out IPD

ลำดับ	รหัส	ชื่อโรค	2563
1	I20-I52	Heart disease	220
2	J12-J18	Pneumonia	13
3	I71	Aortic aneurysm	12
4	I61	Intracerebral haemorrhage	11
5	S06	Intracranial injury	11
6	C34	Malignant neoplasm of bronchus and lung	9
7	J93	Pneumothorax	6
8	S27	Injury of other and unspecified intrathoracic organs	4
9	P07	Disorders related to short gestation and low birth weight, not elsewhere classified	4
10	M32	Systemic lupus erythematosus	4
		<b>รวม (โรคจากหนังสือส่งตัว)</b>	<b>462</b>





# จำนวนผู้ได้รับบาดเจ็บจากอุบัติเหตุและเหตุอื่น

# ของทางบาดเจ็บ (ตง.19 สาเหตุ)

สายงาน	2561	2562	2563
1.อุบัติเหตุทางขนส่ง (V01-V99)	4,719	4,964	4,964
<b>2.อุบัติเหตุอื่น ๆ</b>			
2.1 อุบัติเหตุพ่นเลือดตกหล่น (W00-W19)	3,591	3,604	3,346
2.2 อุบัติเหตุสัมผัสกับแรงเฉิงกาสของวัตถุสิ่งของ (W20-W49)	4,232	4,300	3,872
2.3 อุบัติเหตุสัมผัสกับแรงเฉิงกาสของสัตว์/คน (W50-W64)	4,994	4,037	3,373
2.4 อุบัติเหตุทางตบน้ำและขม่น้ำ (W65-W74)	26	21	20
2.5 อุบัติเหตุจี้คุกคามทางหายไย (W75-W84)	9	12	12
2.6 อุบัติเหตุสัมผัสกับกระแสไฟฟ้าซึ่งสี้และขุดนมภูมิ (W85-W99)	46	49	70
2.7 อุบัติเหตุสัมผัสกับความร้อนไฟและเปลวไฟ (X00-X09)	35	67	32
2.8 อุบัติเหตุสัมผัสกับความร้อนของร้อน (X10-X19)	111	96	118
2.9 อุบัติเหตุสัมผัสกับพิษจากสัตว์หรือพิษ (X20-X29)	438	460	368
2.10 อุบัติเหตุสัมผัสกับพลังงานจากธรรมชาติ (X30-X39)	-	1	3
2.11 อุบัติเหตุสัมผัสกับพิษและสาเหตุอื่น ๆ (X40-X49)	433	343	274
2.12 อุบัติเหตุทางอวกาศเกิน (X50-X57)	248	216	153
2.13 อุบัติเหตุสัมผัสกับสิ่งไม่ทราบแน่ชัด (X58-X59)	493	492	700



# รายงานผู้ได้รับบาดเจ็บจากอุบัติเหตุและเหตุอื่น

# ชองการบาดเจ็บ (ตง.19 ส่าเหตุ)

รายงาน
3. ทำร้ายตนเองด้วยวิธีต่างๆ (X60-X84)
4. ถูกทำร้ายด้วยวิธีต่างๆ (X85-Y09)
5. บาดเจ็บโดยไม่ทราบสาเหตุ (Y10-Y33)
6. ต่ำแหน่งการทางกฎหมายหรือสังคม (Y35-Y36)
7. ไม่ทราบทั้งสาเหตุและสาเหตุ (Y34)

2561	2562	2563
184	194	237
888	867	733
88	185	129
-	-	-
-	-	-
-	-	-



# จำนวนผู้เสียชีวิตจากอุบัติเหตุทางถนน

ประจำปีงบประมาณ 2561 - 2563

ประเภทอุบัติเหตุทางถนน	2561	2562	2563
1. รถจักรยานและรถสามล้อ (V10-V19)	2	1	4
2. รถจักรยานยนต์ (V20-V29)	97	120	111
3. รถสามล้อเครื่อง (V30-V39)	1	0	3
4. รถแท็กซี่/รถตู้/รถโดยสารประจำทาง (V40-V49)	11	14	7
5. รถตู้ (V50-V59)	11	16	4
6. รถบรรทุก/รถพ่วง (V60-V69)	3	0	1
7. รถโดยสารประจำทาง (V70-V79)	0	1	0
8. อื่นๆ (อีแต๋น/อีต๊อง ฯลฯ) (ไม่ระบุ) (V80-V89)	5	2	4
9. คนเดินเท้า (V01-V09)	4	6	9

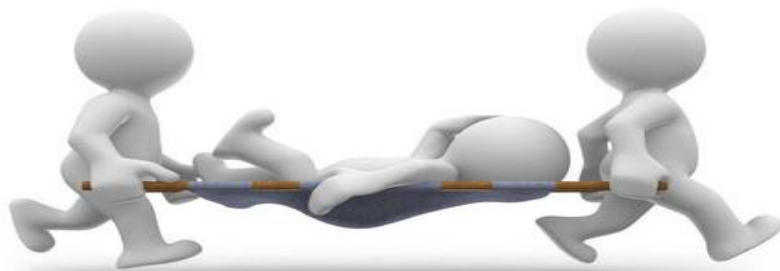



ผลการดำเนินงาน		2561	2562	2563
จำนวนผู้ติดเชื้อที่ได้รับการตรวจหาเชื้อไวรัสและผู้ที่ผลการตรวจเลือด				
● ทั้งหมด		4,704	4,890	4,113
● ผลลบ		97	106	81
จำนวนแยกเพศชาย - หญิง และช่วงอายุ				
ช. อายุ	15 - 19	7	235	153
	20 - 24	7	357	271
	25 - 49	52	1,201	1,095
ญ. อายุ	15 - 19	2	178	88
	20 - 24	5	250	161
	25 - 49	16	1,022	526
1. จำนวนผู้ติดเชื้อที่ได้รับการตรวจหาเชื้อไวรัสและผู้ที่ผลการตรวจเลือดใน 12 เดือนที่ผ่านมา		943	1,011	1,051
2. จำนวนผู้ใหญ่และผู้สูงอายุที่ได้รับการฉีดวัคซีนและรักษาเฉพาะรายใหม่		55	71	67



# ส่วนที่ 4

พลังงานสุญญากาศ



# กลยุทธ์งานกาชเงิน

- เพิ่มขีดเก็บเงิน จำนวน 2 ขุด เปิดขีดเก็บเงินใหม่เวลาและวันหยุดราชการ กช ศูนย์ PCC และห้องปฏิบัติการทางเทคนิค กชแพทย์ เพื่อเพิ่มช่องทางการทำธุรกรรมแก่ผู้ป่วยและญาติสามารถทำธุรกรรมค่าบริการได้สะดวก งดเว้นคิว ลดขั้นตอนการดำเนินงาน
- กชเพิ่มช่องทางการชำระเงินผ่าน Internet Banking และ Mobile Application / บัตรเดบิตติดเป็นบริการโอนเงินและรับเงินโอน กชใช้บริการโอนเงินผ่านช่องทาง Internet Banking และ Mobile Application ซึ่งเพิ่มการทำธุรกรรมทางกาชเงินต่างๆ ขาดความสะดวกรวดเร็ว หรือผ่านอุปกรณ์อิเล็กทรอนิกส์ อย่างโทรศัพท์มือถือ, PC หรือ Tablet ที่ใช้ทำธุรกรรมทางกาชเงิน เพื่อเพิ่มช่องทางการทำธุรกรรมแก่ผู้ป่วยและญาติสามารถทำธุรกรรมค่าบริการได้สะดวก งดเว้นคิว ลดการเก็บ เงินสด และไม่ต้องเสียเวลาไปมาชเดินทาง โดยสามารถชำระได้ทุกธนาคารไม่เสียค่าบริการค่าธุรกรรมเนียม

- กชจัดทำโปรแกรมนำส่งพิมพ์เงินเดบิตของบุคคลกาชได้ด้วยตนเอง เป็นกาชเพิ่มช่องทางการทำธุรกรรมแก่บุคคลกาชภายในองค์กร เพื่อลดขั้นตอนการติดต่อประสานงาน ลดระยะเวลาการชดเชยเอกสารใหม่กาชขอเงินเดบิตโอนย้อนหลัง กชสนับสนุนหลายขอเงินเดบิตโอน โดยกาชยื่นยื่นต้นฉบับตามเลขบัตรประชาชน ทำให้สามารถตรวจสอบรายชื่อได้ และจ่ายจ่ายประเภทต่างๆ ของบุคคลกาชได้ทุกเวลาตามความประสงค์ของกาช เช่น เงินเดบิต ค่าตอบแทน เงินสวัสดิการประเภทอื่นๆ เป็นต้น ซึ่งเพิ่มความสะดวกสบายอันรวดเร็วตามที่ได้แก่บุคคลกาชภายในโรงพยาบาลให้ได้รับความสะดวกสบาย งดเว้นคิว ประหยัดเวลาสำหรับผู้ป่วยและญาติ





# การคุ้มครองทางการเงิน

## ผลจากการพัฒนา

1. ผู้บริโภคและผู้ประกอบการ และเจ้าหน้าที่ที่มีความระมัดระวัง คล่องตัว มีไหว้ไหว้ในการดูแลผู้บริโภคในจุดที่เปราะบางที่มีความซับซ้อน ญาติของ ผู้บริโภคได้
2. ผู้บริโภคและผู้ประกอบการ และเจ้าหน้าที่ได้คุ้มครองความระมัดระวัง ขาดความรู้ ทำหน้าที่เหตุการณณ์ ลดการสูญเสียเงินสด และไม่ตั้งใจเสียเวลาในการ เดินทางจากตเงินสด
3. ผู้บริโภค เจ้าหน้าที่ได้คุ้มครองความระมัดระวัง ขาดความรู้ ทำหน้าที่เหตุการณณ์ ลดการตัดสินใจผิดพลาดและระยะเวลาการขอชดเชย เอกสาร

## สรุปอีกประการหนึ่งพัฒนาคุณภาพที่ได้ทำไปแล้ว

### การปรับปรุงเปลี่ยนแปลงและผลลัพธ์ที่เกิดขึ้น

- ลูกค้าภายนอกและลูกค้าภายใน มีความพึงพอใจในบริการ
- ลูกค้าภายนอกและลูกค้าภายใน มีช่องทางทางการติดต่อสื่อสารเพิ่มมากขึ้น
- การวิเคราะห์ข้อมูลเพื่อขยายงานข้อมูลจุดเก็บเงินมีความคล่องตัว เป็นปัจจุบัน มีความน่าเชื่อถือ และสามารถคาดการณ์ล่วงหน้าได้

### การพัฒนาคูณภาพที่ดำเนินการภายในปี 2564

- ประเมินความพึงพอใจของลูกค้าภายนอกและลูกค้าภายในอย่างต่อเนื่อง
- พัฒนาระบบสื่อสาร ช่องทางบริการทางการเงิน ทั้งภายในและภายนอกหน่วยงาน
- พัฒนาระบบการบริการลูกค้าอย่างสม่ำเสมอ



# กลุ่มงานบัญชี

ผลการปฏิบัติงาน	ประจำปีงบประมาณ		
	2561	2562	2563
1. จัดทำใบสำคัญผูกพันหนี้ภาษี ด้านรับ (ขายภาษ)	9,113	7,714	7,809
2. จัดทำใบสำคัญผูกพันหนี้ภาษี ด้านจ่าย (ขายภาษ)	5,800	3,110	3,130
3. จัดทำใบสำคัญผูกพันหนี้ภาษี ด้านทั่วไป (ขายภาษ)	3,062	3,062	3,230
4. จัดทำใบสำคัญผูกพันหนี้ภาษี ด้านทั่วไป (ซื้อ) (ขายภาษ)	6,988	7,412	7,523
5. จัดทำใบสำคัญผูกพันหนี้ภาษี ด้านทั่วไป (ขายได้) (ขายภาษ)	1,390	5,413	2,578
6. บันทึกสมุดขายวันขึ้นต้น สมุดขายวันรับ (ขายภาษ)	18,091	16,500	12,484
7. บันทึกสมุดขายวันขึ้นต้น สมุดขายวันจ่าย (ขายภาษ)	9,869	9,760	10,090
8. บันทึกสมุดขายวันขึ้นต้น สมุดขายวันทั่วไป (ขายภาษ)	6,115	6,110	11,100



ผลการปฏิบัติงาน	ประจำปีงบประมาณ		
	2561	2562	2563
9. บันทึกสมุดขายวันขึ้นต้น สมุดขายวันขายได้ (ขายภาษ)	11,276	9,133	4,624
10. บันทึกสมุดขายวันขึ้นต้น สมุดขายวันซื้อ (ขายภาษ)	6,988	7,470	7,512
11. จัดทำรายละเอียดภาษรับ-จ่าย เงินฝาก ธนาคาร/เงินฝากคลังประจำวัน (ขายภาษ)	7,120	7,095	7,112
12. บันทึกขายภาษตั้งเจ้าหน้าที่ขายตัว (ขายภาษ)	6,988	7,470	7,512
13. บันทึกตัดจ่ายเจ้าหน้าที่ขายตัว (ขายภาษ)	6,747	7,420	7,498
14. จัดเก็บหลักฐานใบสำคัญผูกจ่ายเงิน (ขายภาษ)	7,122	7,312	7,485
15. ทบทวนสอบรายงานภาษีเงินตามระบบ GFMIS ฐาน Webreport (ขายภาษ)	12	12	12



# กลุ่มงานบัญชี

ผลการปฏิบัติงาน	ประจำปีงบประมาณ		
	2561	2562	2563
จัดทำทะเบียนคุมยอด			
- ทะเบียนคุมเงินรับฝาก (หลายบาท)	630	629	639
- ทะเบียนยอดเงินมัดจำค่าเช่าพยาบาล (หลายบาท)	19	30	65
- ทะเบียนยอดเงินมัดจำประกันสัญญา (ครึ่ง)	22	38	83
- ทะเบียนคุมฎหมายหนี้ค่าเช่าพยาบาลตามสิทธิ์ (หลายบาท)	6,704	6,148	5,757
- ทะเบียนคุมใบสำคัญจ่าย (หลายบาท)	2,593	2,590	2,680
17. จัดทำรายงานฐานะเงินต้นประจำปี (หลายบาท)	16,678	9,600	8,974
18. จัดทำบัญชีรับ-จ่าย เพื่อจัดทำงบการเงินของทุนประกันสังคม (หลายบาท)	164	277	341
19. จัดทำงบพิสูจน์ยอดเงินฝากธนาคาร	5,160	5,220	5,345
20. จัดทำงบกระแสเงินสด	8,230	8,250	8,300



ผลการปฏิบัติงาน	ประจำปีงบประมาณ		
	2561	2562	2563
21. จัดทำงบทดลองโรงพยาบาลแม่ข่าย ตามโปรแกรมบัญชี Winspeed (หลายบาท/ครึ่ง)	4,560/12	4,475/12	4,147/12
22. จัดทำรายงานงบทดลองประจำปี (ตามบัญชี Account Code) โรงพยาบาลแม่ข่าย ส่งสำเนาพัฒนาระบบการเงินภายหลัง	9,660/12	9,420/12	9,456/12
23. จัดทำรายงานงบทดลองประจำปี (ตามบัญชี Account Code) ชพ.สต. เครือข่าย ส่งสำเนาพัฒนาระบบการเงินภายหลัง	12	12	12
24. ตรวจสอบรายงานรับ-จ่าย ชพ.สต. เครือข่าย 28 แห่ง/เดือน (หลายบาท)	68,544	62,832	63,842
25. บันทึกบัญชีต้นทุน ต้นจ่าย ต้นหักไป ชพ.สต. เครือข่าย 28 แห่ง (หลายบาท)	37,788	55,212	56,524
26. ตรวจสอบงบการเงิน ชพ.สต. เครือข่าย 28 แห่ง (หลายบาท)	40,320	34,580	35,850





# กลุ่มงานบัญชี

ผลการปฏิบัติงาน	ประจำปีงบประมาณ		
	2561	2562	2563
27. จัดทำรายงานภาวะประจําเดือน หัวหน้าฝ่าย/หัวหน้ากลุ่มงาน (ครึ่ง)	12	12	12
28. จัดทำทะเบียนคุมสินทรัพย์และค่าใช้จ่าย ทพ.สต. 28 แห่ง (รายทง)	5,800	2,304	2,403
29. จัดทำทะเบียนคุมสินทรัพย์/ค่าเสื่อมราคา ทพ.สต. เครื่องถ่าย 28 แห่ง (รายทง)	198	312	350
30. บันทึกค่าเสื่อมราคาของ ทพ.สต. เครื่องถ่าย 28 แห่ง (รายทง)	4,765	4,766	4,790
31. จัดทำข้อมูลวิเคราะห์งบการเงินโรงพยาบาล แม่ข่าย (ครึ่ง)	12	12	12
32. ให้คำปรึกษาระบบ Hoexp (ครึ่ง)	8	15	-
33. ตรวจสอบรายงานการเงินใหม่ระบบ GFMIS ส่ง สตง. (รายทง)	12	12	12
34. ตรวจสอบเอกสารทง หัก-จ่าย (รายทง)	11,613	9,165	10,689
35. ตรวจสอบรายการหนี้ค่ารักษา/รายได้ใน งบกลางของ (รายทง)	12	7,808	7,748

ผลการปฏิบัติงาน	ประจำปีงบประมาณ		
	2561	2562	2563
36. จัดทำแผนประมาณการ รายได้-ค่าใช้จ่าย ประจำปี (ครึ่ง)	2	2	2
37. ติดตามแผนประมาณการ รายได้ - ค่าใช้จ่าย ประจำปี (ครึ่ง)	12	12	12
38. ทำรายงานข้อมูลสถานะเงินบำรุงและ Fix Cost ให้ สสจ. (ครึ่ง)	12	12	12
39. บันทึก/รับปฐจจรายทงบัญชี GFMIS บง.01 รายทงบัญชีแยกประเภท (รายทง)	3,848	5,079	9,585
40. ตรวจสอบบันทึกบัญชีต้นฉบับ ภาย ทั้งไป รายได้ ซื่อ /ตรวจสอบบันทึก/รับปฐจจ รายทงบัญชี GFMIS บง.01 รายทงบัญชี แยกประเภท (จตุ)	1,198	1,176	1,252



# กลุ่มงานรังสีวิทยา

รายการสถิติผู้รับบริการ		2561	2562	2563
การให้บริการ	ราย	85,523	90,848	92,446
- ผู้ป่วยนอก	ราย	64,898	68,550	70,089
- ผู้ป่วยใน	ราย	16,251	17,568	17,890
- เอกซเรย์ทั่วไป	ครั้ง	84,123	88,510	92,781
- เอกซเรย์พิเศษ	ครั้ง	340	116	96
- ตรวจคลื่นเสียงความถี่สูง	ครั้ง	3,359	4,286	4,018
- นัตตตรวจพิเศษ	ครั้ง	4,301	4,649	4,395
- CT	ครั้ง	-	-	13,452

รายการตัวชี้วัดผลการดำเนินงาน		2561	2562	2563
1.การเตรียมความพร้อมห้องเครื่องเอกซเรย์	100%	97.46	98.88	100
2.อัตราความล่าช้าทางรังสี	< 2 %	0.78	1.01	0.91
3.ระยะเวลารอคอยตรวจพิเศษ	45วัน	74.6	19.51	30.42
4.การรอคอยตรวจพิเศษได้ภายใน 10 วัน	15 %	11.28	29.02	10.7

# ตัวชี้วัดผลการดำเนินงาน

รายการตัวชี้วัดผลการดำเนินงาน		2561	2562	2563
5. ผู้ป่วยมาตรวจตามนัด	>95%	84.5	90	87.96
6. ผู้ป่วยตรวจพิเศษ และ us มาตามนัดแล้วตรวจได้	100%	99.57	99.62	99.63
7.ระยะเวลารอคอยตรวจ US	45 นาที	36	32.25	34.58
8.ความพึงพอใจ ผู้รับบริการนอก	>80%	91	92.19	94.02
9. ผู้รับบริการ ภายใน (1 ครั้ง / ปี)	>80%	83.25	82.2	76.80
10. ให้บริการ CT พิตคน**	0 %	-	0 **	0
11. เอกซเรย์ทั่วไป พิตคน พิตฮังวะ พิตข้าง **	0 %	-	0.01 **	0.01
12. ประเมินเวลาตามภาพ รังสี Fast Tract หมูเหิน เช่งต่วน**	5 นาที/1 ภาพ(>95%)	-	99.01 **	100
13. ประเมินเวลาทำ CT ผู้ป่วย Fast Tract ผู้ป่วยหมูเหิน เช่งต่วน***	15 นาที/ราย (> 95 %)	-	100 **	99.66



# ตัวชี้วัดผลงานทางดำเนินงาน

สายภาพ		2561	2562	2563
14. ปะกั้นเวลาภาพอ่าน CT ตามกำหนด (>95%)**	-Fast Tract= 30 Min	-	85.34	90.09 (11 เดือน)
	-ER=8 Hrs.	-	96.83	93.14 (11 เดือน)
	- IPD=24Hrs.	-	98.23	97.48 (11 เดือน)
	-OPD=ทันวันพบแพทย์ OPD	-	100	100 (11 เดือน)
15. ผู้ป่วยหมดสติระหว่างทำ CT**	0 %	-	0**	0.01 (2 ราย)
16. ผู้ป่วยมะเร็งที่เข้ามาไม่ได้ดูภาพตรวจ US upper abdomen ภายใน 2 สัปดาห์หลังผ่าตัด**	100 %	-	95.55	98.48 (11 เดือน)

สายภาพ		2561	2562	2563
17. ภาครัฐติดภาพของสัตว์วัยเจริญพันธุ์ก่อนถ่ายภาพเอกซเรย์ (12-50 ปี) 100%	100%	92.97	91.78	92.28
18. ภาครัฐติดภาพของสัตว์วัยเจริญพันธุ์ก่อน CT**	(12-50ปี) 100%	-	100**	100
19. ร้อยละผู้ป่วยแพ้สารทึบชนิดสี-แบบไม่รุนแรง	< 10 %	1.87	0.83	2.08
20. ร้อยละผู้ป่วยแพ้สารทึบชนิดสี—แบบรุนแรง	0 %	0	0	0
21. ร้อยละผู้ป่วยแพ้สารทึบชนิดสี ภาครัฐตรวจ CT -แบบไม่รุนแรง**	< 10 %	0.55	0.38	0.2
22. ร้อยละผู้ป่วยแพ้สารทึบชนิดสี ภาครัฐตรวจ CT -แบบรุนแรง**	0 %	0	0.02	0.02
23. มาตรฐานสแกนทึบและอุปกรณ์ (เขตตรวจวิปัสสะคั้ง)	>85%	งดตรวจ (เปลี่ยนกฎหมาย)	NA	ขอรายงานผล



# ผลงานเด่นของหน่วยงาน

1. หน่วยงานได้รับรองมาตรฐานห้องปฏิบัติการทางการแพทย์ซึ่งได้รับการรับรองจากกระทรวงสาธารณสุข ปี 2563
2. การขอจัดโครงสร้างการขอรับชมเครื่องปฏิบัติการทางการแพทย์ การขอการควบคุมคุณภาพเทคโนโลยีซึ่งมีอวัยวะทางการแพทย์ / การขอประเมินคุณภาพงานซึ่งได้รับการอนุมัติ / ฟื้นฟูผู้ป่วยที่มีอาการบาดเจ็บทางอวัยวะต่าง ๆ ภายใต้งานบริการทางการแพทย์ ซึ่งได้รับการรับรองมาตรฐานห้องปฏิบัติการทางการแพทย์ซึ่งได้รับการรับรองจากกระทรวงสาธารณสุข เทคโนโลยีทางการแพทย์ซึ่งได้รับการรับรองแพคเกจ โดยบริการการดูแลแบบเปลี่ยนชนิดของวัสดุ การประเมินการพยาบาลทางกายและพัฒนากายการด้วย CQI



# การประเมินการพยาบาลทางกายและพัฒนากายการด้วย CQI

เรื่อง	เป้าหมาย
ระบบนัดตรวจข้อต่อข้อศอก สำหรับผู้ป่วยระยะเรื้อรัง นาน	ผู้ป่วยได้เข้ารับการตรวจข้อต่อข้อศอกตามเวลาที่กำหนด ผู้ป่วยระยะเรื้อรังได้เข้ารับการตรวจ US ภายใน 2 สัปดาห์ (100%)
บริการการดูแลผู้ป่วยที่มีอาการข้อศอก ด้วย Fast Tract และผู้ป่วยฉุกเฉิน ช่วงกลางวัน	เพื่อให้บริการผู้ป่วยได้เข้ารับการตรวจทางการแพทย์ซึ่งได้รับการดูแลด้วย Fast Tract และผู้ป่วยฉุกเฉิน ช่วงกลางวัน ภายในระยะเวลา 5 นาที/1 ภาย) > 95 %
บริการการประเมินเวลา การตรวจงานผลผู้ป่วย CT ตามกำหนด	ประเมินเวลาการตรวจงานผลผู้ป่วยที่ได้รับการตรวจด้วย CT ตามกำหนด > 95%





# กลุ่มงานทันตสาธารณสุข



ผลการดำเนินงาน ปีงบประมาณ 2563 ให้บริการทันตสาธารณสุขแก่

ผู้ป่วยทั้งหมด 23,643 ราย

ผู้ป่วยใน 158 ราย

และให้บริการผู้ป่วยลึมนอกเวลาสุขภาพฯ 3,534 ราย ให้บริการตรวจ/ทำฟันแก่เจ้าหน้าที่โรงพยาบาลกำแพงเพชร 307 ราย (เนื่องจาก

สถานการณ์ COVID19 ได้งดให้บริการงานผู้สูงอายุช่วง เมย.-พค. 63)

เปิดให้บริการทำฟันคนไข้ทั่วไปในเวลาราชการทั้งเช้าและบ่าย และระบบนัดหมายงานเฉพาะทางสาขาต่าง ๆ เปิดบริการคลินิกทันตกรรมนอกเวลาราชการ ช่วงเย็น

ของทุกวันทั้งเช้าและบ่าย และเช้า-บ่ายของวันเสาร์-อาทิตย์ ซึ่งเป็นระบบนัดหมายเพื่อให้เกิดความสะดวกแก่ผู้ป่วยชาวสุขภาพฯ, ปชช.ในสังคม และผู้ป่วยทั่วไปมี

การส่ง QN ผู้ป่วยนัดล่วงหน้าทั้งในเวลาราชการ และนอกเวลาราชการ เพื่ออำนวยความสะดวกความสะดวก โดยผู้ป่วยไม่ต้องรอที่นั่งนัดหรือห้องบัตร สามารถมาขึ้นโต๊ะ

นัดและ check in ที่ห้องทำฟันได้เลยมีระบบนัดรักษาต่อเนื่องสำหรับคนไข้ที่มีโรคทางระบบที่ดูแลรักษาต่อเนื่อง เช่น คนไข้ CA ,คนไข้ข้อต่อ

หัวใจ / ข้อต่อข้อต่อ / ข้อต่อข้อต่อเปลี่ยนข้อต่อ ข้อต่อของนโยบายการตรวจโดยทางเอ็กซเรย์ให้ผู้ป่วยอายุเพื่อไม่ให้ได้รับบริการสุขภาพของทางด่วนตามนโยบาย

70 ปีไม่มีการ

นอกจากนี้ยังมีช่องทางด่วนสำหรับเด็กอายุน้อยกว่า 3 ปี, ผู้พิการทุพพลภาพ, ผู้มีโรคทางระบบที่เข้าเป็นต้องได้รับบริการสุขภาพอย่างเร่งด่วน

มีการจัดให้มีบริการที่ห้องทำฟัน (เดิมเมื่อ สค 61) ทำให้คนไข้ได้รับบริการที่รวดเร็ว ไม่ต้องรอคิวติดต่อกับการเงินนาน

มีการให้บริการทันตกรรมที่ตึก PCC 4 ชั้น (เดิมเมื่อ พค 61) โดยมีทันตภิบาลประจำ 3 คนและมีทันตแพทย์หมุนเวียนไปวันละ 1-2 คน

- มีทันตแพทย์หมุนเวียนไปให้บริการที่ สุขสต ใจcup 2 แห่ง สัปดาห์ละ 1 วัน

- ขยายบริการทันตกรรมให้ครอบคลุมมากขึ้น โดยมีบริการทันตกรรมในเรือนจำแก่ผู้ต้องหาก

โดยมีห้องทันตกรรมพร้อมเครื่องมือวัสดุอุปกรณ์ในเรือนจำ และมีทันตแพทย์และทันตภิบาลหมุนเวียน ไปให้บริการแก่ผู้ต้องหาก



# ผลงานเด่น



- ผลงานการเข้าถึงบริการสุขภาพช่องปากของประชาชนปี 2563 คิดเป็น 29.41% ( เป้าหมาย 40% )
- ผลงานรพ สต จัดบริการสุขภาพช่องปากคุณภาพปี 2563 คิดเป็น 60% (เป้าหมาย 60%)
- โครงการรพ สต จัดบริการสุขภาพช่องปากไร้ฟันเทียมให้แก่มัธยมศึกษาตั้งแต่ปี 2550 - 2562 ได้ให้บริการไร้ฟันเทียม
  - ให้ผู้ป่วยอายุและผู้ด้อยโอกาสปี 2563 เป้าหมาย 140 ราย ทำได้ 140 ราย คิดเป็น 100% (เป้าหมาย 80%)
- ติดตามดูแลต่อเนือง คนไข้โรคเหงือกปากฟันเทียมฯ ทั้งรุ่น “ ฟันอิม ” และ “ ซิวอชอช ” เพื่อให้คนไข้ใช้
  - งานฟันเทียมได้มีประสิทธิภาพมากขึ้น ทำให้คุณภาพชีวิตดีขึ้น
- ให้บริการทำฟันแก่เจ้าหน้าที่ในเรือนจำอย่างต่อเนือง โดยมิทันตแพทย์
  - ทันตภิบาล ผู้ช่วย หมอ เจริญ เข้าไปให้บริการ และมีการฝึกสอนผู้ต้องหากให้ช่วยงานด้วย
- ตรวจสุขภาพช่องปากและให้บริการทำฟันแก่เจ้าหน้าที่โรงพยาบาล
  - กำแพงเพชร(1,350 ราย) ทำได้ 307 ราย คิดเป็น 22.74%( เป้าหมาย 30%)

# แผนงานที่จะดำเนินงานต่อปี 2564

แผนงานตามประเด็นยุทธศาสตร์ได้แก่

ยุทธศาสตร์ที่ 1 ผู้นำระบบปฐมภูมิ

# การดำเนินงานทันตสุขภาพในกลุ่มหญิงตั้งครรภ์และเด็ก 4-12 ปี (แผนงานปี 2563-2565)

1. หญิงตั้งครรภ์ได้รับการตรวจสุขภาพช่องปาก (ร้อยละ 75 )
2. หญิงตั้งครรภ์ได้รับการขจัดและทำความสะอาดฟัน ( ร้อยละ 75)
3. เด็ก 4-12 ปี ได้รับการตรวจสุขภาพช่องปาก (ร้อยละ 80 )
4. เด็ก 4-12 ปี ได้รับการสุขภาพลู่ออไรต์ฟัน ( ร้อยละ 50)
5. เด็ก 6-12 ปี ได้รับการเคลือบหลุมร่องฟัน ( ร้อยละ 50)

# การดำเนินงานบริการสุขภาพทันตสุขภาพในคลินิกเด็กดี ( WBC )

1. เด็กอายุ 0-2 ปี ที่เลี้ยงต่อโรคฟันผุ ได้รับการสุขภาพลู่ออไรต์ฟัน ( ร้อยละ 30 )
2. ผู้ปกครองของเด็กอายุ 0-2 ปี ได้รับการสอนและสาธิตการดูแลสุขภาพช่องปาก ( ร้อยละ 80 )

# ส่งเสริมสนับสนุนนักวิชาการส่งเสริมสุขภาพช่องปากในตำบลดูแลผู้สูงอายุระยะยาว ( LTC )

# ให้บริการฟันเทียมในผู้สูงอายุ (เป้าหมาย 140 ราย)

# จำนวนหน่วยบริการ (รพ สต/ศสม) จัดบริการสุขภาพช่องปากคุณภาพได้ตามเกณฑ์คุณภาพ (ร้อยละ 60)

# อัตราการเข้าถึงบริการสุขภาพช่องปากของประชาชนรายใหม่ (คน) (ร้อยละ 40)



# กลุ่มงานสังคมสงเคราะห์

## รายงานผลการปฏิบัติงานสังคมสงเคราะห์

รายการ	ผู้ป่วยนอก	
	ใหม่	เก่า
ประเภทผู้ป่วย	2,508	2,126
<b>รวม (ราย)</b>	<b>4,634</b>	
รายการ	จำนวน	
ผู้ป่วยในเขต	2,969	
ผู้ป่วยนอกเขต	1,587	
ผู้ป่วยต่างจังหวัด	547	

(ปี 2563 )

ผู้ป่วยใน		รวม (ราย)	
ใหม่	เก่า	ใหม่	เก่า
236	233	2,744	2,359
<b>469</b>		<b>5,103</b>	
รวม (ราย)			
		<b>5,103</b>	

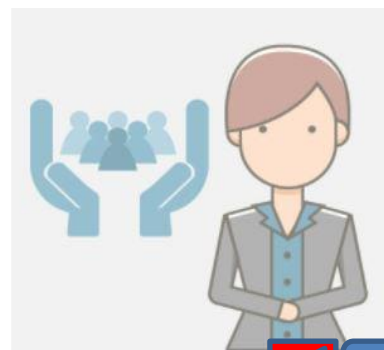

# กลุ่มงานสังคมสงเคราะห์



## ค่ารักษาพยาบาลผู้ป่วยนอก / ใน ที่ขอความอนุเคราะห์

รายการ	ผู้ป่วยนอก		
	ค่ารักษา	ชำระ	อนุเคราะห์
บัตรทองข้ามเขต	1,416,539	1,011,540	403,656
รถไม่มี พรบ.	15,870	11,217	4,653
ประกันสังคม	265,671	95,958	169,713
ชำระเงิน	23,107	8,518	14,589
ต่างด้าว	408,904	12,392	396,512
คดีสิทธิ์	-	-	-
ข้าราชการ	-	-	-
คดีสิทธิ์	-	-	-
ประกันสังคม	-	-	-
<b>รวม (บาท)</b>	<b>2,130,091</b>	<b>1,139,625</b>	<b>989,123</b>

ผู้ป่วยใน		
ค่ารักษา	ชำระ	อนุเคราะห์
47,264	8,000	39,264
278,596	271,079	7,517
40,100	38,900	1,200
90,028	76,547	13,481
83,918	38,657	45,261
-	-	-
-	-	-
<b>รวม</b>	<b>433,183</b>	<b>106,723</b>





# กลุ่มงานสังคมสงเคราะห์



## ประเภทปัญหาของผู้รับบริการ (ผู้ป่วย 1 ราย มีมากกว่า 1 ปัญหา)

ประเภทปัญหา	จำนวน (ครั้ง)
ปัญหาเศรษฐกิจ	4,810
ปัญหาการดูแล	110
ปัญหาอารมณ์และจิตใจ	90
ปัญหาครอบครัว	55
ปัญหากฎหมาย	157
ปัญหาวัฒนธรรมและความเชื่อ	0
ปัญหาที่เกี่ยวข้องกับผู้ป่วยและญาติในการรักษาพยาบาล	139
ปัญหาที่เกี่ยวข้องกับที่อยู่อาศัย	36
ปัญหาการใช้สิทธิในการรักษาพยาบาล	2,532
ปัญหาสังคม	3
<b>รวม</b>	<b>7,932</b>

## ผู้รับบริการกลุ่มเป้าหมายทางสังคม

ผู้รับบริการกลุ่มเป้าหมายทางสังคม	จำนวน (ราย)
ประชาชนทั่วไป	6
ประสบภัยจากรถ	209
อุบัติเหตุจากการทำงาน	1
ทำแท้งผิดกฎหมาย	0
ติดเชื้อเอดส์/โรคเอดส์	37
ถูกล่วงละเมิดทางเพศ	57
ถูกทารุณกรรม	45
พิการ	17
สุขภาพจิต	59
ติดสารเสพติด	5
ผู้ป่วยทั่วไป	4,667
<b>รวม</b>	<b>5,103</b>



# กลุ่มงานสังคมสงเคราะห์



กิจกรรมและกิจกรรมผสม	จำนวน (คน/ครั้ง)
การตรวจวินิจฉัยวินิจฉัยแยกทางสังคม	5,077
การบำบัดทางสังคม	
- ให้คำแนะนํ	4,855
- ให้บริการปรึกษา	149
- การช่วยเหลือด้านคดี	74
* เงินกองทุนช่วยเหลือ	16,198 บาท
* ค่าพาหนะ (เงินกลุ่มงานฯ)	2,550 บาท
* ค่าใช้จ่ายอื่น ๆ	28 ครั้ง
* ค่าใช้จ่ายอุปกรณ์	557 ครั้ง
- ติดตามประสานงาน	294
- ส่งกลับภูมิลำเนา	6
- ติดตาม/ผู้ป่วย/ญาติ/นายจ้าง/คู่กรณี	197
- อื่น ๆ (ระบุ) .....เยี่ยมผู้ป่วยที่หอผู้ป่วย.....	108
การเข้าร่วมประชุมทางสังคม	86
การฟื้นฟูสมรรถภาพทางสังคม	0

กิจกรรมและกิจกรรมผสม	จำนวน (คน/ครั้ง)
การจัดทำรายงานสุขภาพทางสังคม	
- จัดทำแหล่งข้อมูล	0
- จัดทำแหล่งเงินทุน	51
- จัดทำอาชีพที่เหมาะสม	0
- จัดทำคดีอุ้มบุญ/ไต่สวนคดี	36
การจัดทำสถิติการฆ่าตัวตาย	
- สังเคราะห์คำปรึกษา	4,261
- แนะนำ/ปรึกษาคนพิการไร้สิทธิ	4,604
- ส่งต่อทำสิทธิบัตร	0
สังคมสงเคราะห์ผู้สมัคร	
- ลงพื้นที่เยี่ยมบ้านและสมัคร	24
รวม (คน/ครั้ง)	19,822



# กลุ่มงานสังคมสงเคราะห์



กลุ่มอาชีพสังคม	จำนวน (ชาย)
ภาวะผูกพัน/วิฤต	
- ผู้พิการที่อาศัยในที่พักพิงและสวัสดิการที่ศูนย์ฯ	105
- ผู้พิการในเขตอุปการะศูนย์ฯ	0
ผู้ช่วยเหลือผู้พิการในโรงพยาบาล	
- เด็กแรกเกิด - 12 ปี	2
- หญิงตั้งครรภ์และกลุ่มมาตลา	2
- ผู้ป่วยทั่วไป	101
ผู้ช่วยเหลือ	
- กลุ่มเด็ก	36
- กลุ่มผู้สูงอายุ	37
- กลุ่มผู้พิการ + กำกับดูแลผู้พิการ	16
- กลุ่มผู้ยากไร้	1
- กลุ่มผู้ป่วยเรื้อรัง	1,068

กลุ่มอาชีพสังคม	จำนวน (ชาย)
ผู้มีปัญหาทางสังคม	
- ผู้มีปัญหาด้านสุขภาพ	18
- ผู้มีปัญหาด้านสุขภาพจิต	3,592
- ผู้ติดเหล้า/ยาเสพติด/ผู้ป่วยเรื้อรัง	31
- หญิงตั้งครรภ์ไม่พึงประสงค์	3
- ผู้ถูกข่มขืน	0
- ผู้ประสบอันตรายอันเนื่องมาจากการทำางาน	1
กลุ่มเป้าหมายพิเศษ	
- ผู้มีปัญหาด้านจิตเวช	4
- แสงสว่างด้านการศึกษา	86
<b>รวม</b>	<b>5,103</b>





ประเภทของงานตบวง	หน่วย	2561	2562	2563
การตบวงทางเคมิมลลลล	คตบวง	906,518	1,056,482	1,121,319
การตบวงทางลลลลลลลลลลลลลล	คตบวง	138,591	155,908	157,789
การตบวงทางลลลลลลลลลลลลลล	คตบวง	49,935	41,791	45,213
การตบวงทางลลลลลลลลลลลลลล	คตบวง	54,441	63,313	66,137
การตบวงทางลลลลลลลลลลลลลล	คตบวง	32,275	35,550	37,461
การตบวงทางลลลลลลลลลลลลลล	คตบวง	3,487	3,974	8,537
การลลลลลลลลลลลลลล	คตบวง	3,686	4,672	4,599
การลลลลลลลลลลลลลล	ตบวง	12,767	10,570	8,198
การลลลลลลลลลลลลลล	ลลลลล	21,534	21,902	21,661





# กลุ่มงานพยาธิวิทยา



## ตัวชี้วัดของหน่วยงาน

ตัวชี้วัดของหน่วยงาน	เป้าหมาย	ผลการปฏิบัติงาน(ปี)			
		2560	2561	2562	2563
1. ร้อยละผู้ป่วยนอกที่ได้รับผลการตรวจตามเวลาที่กำหนด (105นาที)	100%	93.08	97.88	99.07	98.97
2. ร้อยละการควบคุมคุณภาพโดยองค์การภายนอก(EQA) ผ่านเกณฑ์ที่กำหนด	100%	100	100	100	100
3. ร้อยละสายการทดสอบมีมาตรฐานคุณภาพภายใน (IQC)	100%	100	100	100	100
4. อัตราการขยายผลการตรวจผิดพลาด (1:1000 )	0	0.044	0.008	0.007	0.0014
5. ร้อยละการรายงานผลตรวจตามเวลาที่กำหนด	100%	NA	95.32	97.04	98.48
6. ร้อยละการรายงานค่าวิกฤต	100%	NA	98.35	100	100
7. อัตราความพึงพอใจของส่วนประกอบของเลือด	100%	99.64	99.57	99.55	99.42
8. อัตราส่วนการขอใช้ไลโอทิตต่อการใช้ไลโอทิตจริง (C:T Ratio)	<2:1	1.52	1.50	1.52	1.52
9. การให้เลือดผิดพลาด ผู้คน	0	0	0	0	0
10. ร้อยละการเกิดปฏิกิริยาจากสารรับเลือด	<1%	0.21	0.19	0.15	0.16
11. ร้อยละขาดแคลนเลือดจ่าย	<2%	0.36	0.46	0.45	0.58
12. ร้อยละการตอบสนองต่อผู้ป่วยเลือดด่วน (Fast track)	100%	100	100	100	100
13. ร้อยละความพึงพอใจของผู้รับบริการภายนอก	>85%	80	85	81	80
14. ร้อยละความพึงพอใจของผู้รับบริการภายใน	>80%	77	79	79	80
15. ร้อยละของบุคลากรที่มีค่าดัชนีมวลกายอยู่ในเกณฑ์ปกติ(BMI<25)	> 80 %	81	83	82	81



# หอผู้ป่วยกึ่งวิกฤตอายุทารก



สถิติปีศึกษา	2559	2560	2561	2562	2563
จำนวนผู้ป่วยปีการศึกษา	791	1,253	1,412	1,374	1,335
อัตราภาวะครองเตียง	95.49	102.28	92.94	90.30	93.56
อัตราจำนวนผู้ป่วยต่อเตียง	2.57	3.98	4.69	5.33	5.19
จำนวนวันนอนเฉลี่ย	13.55	8.89	6.02	5.93	5.48
อัตราภาวะไข้เตียง	27.90	47.81	55	64.11	62.28
ช่องว่างระหว่างเตียง	0.64	0.05	0.46	-4.66	-4.99
ผลผลิต (Productivity)	98.42	104.94	89.40	90.82	82.43
อัตราภาวะตาย (ต่อ 100 ราย)	18.52	12.01	12.76	13.78	10.70



# หอผู้ป่วยกึ่งวิกฤตอายุทารก



ลำดับ	สถิติไข้มูล	
	2560	2561
1	MI (106 ราย)	Pneumonia (136ราย)
2	Pneumonia (99ราย)	MI (74 ราย)
3	COPD (76ราย)	GI tract ( 57ราย)
4	UTI (34ราย)	COPD (46ราย)
5	CKD (23ราย)	CHF (34ราย)

5 อันดับโรค	
2562	2563
Pneumonia (122ราย)	MI (125 ราย)
MI (96 ราย)	Pneumonia (122ราย)
Sepsis ( 53 ราย)	COPD (45)
CHF (54ราย)	Septic shock ( )
COPD (16ราย)	Stroke ( )

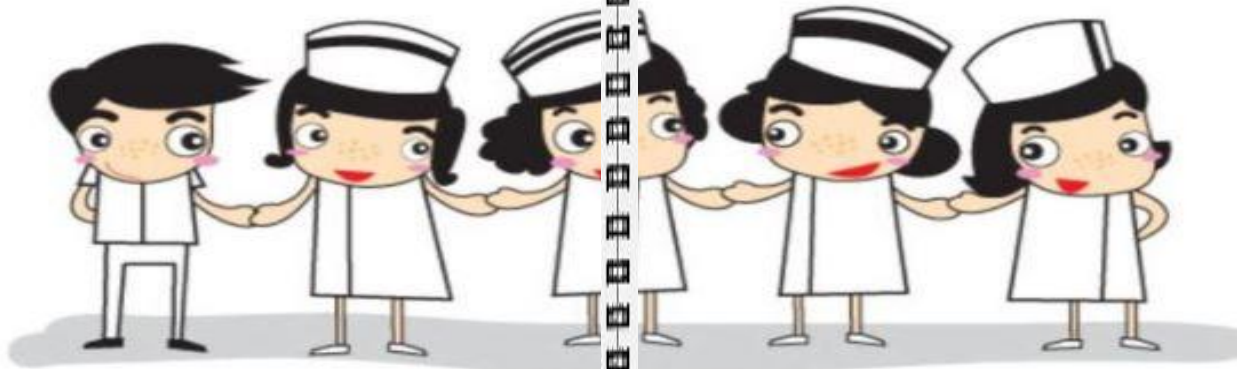

# หอบผู้ป่วยถึงวิกฤตอายุรเวช



ลำดับ	สถิติทั้งหมด	
	2560	2561
1	Pneumonia (38 ราย)	Pneumonia (28 ราย)
2	MI (22 ราย)	GI tract (16 ราย)
3	COPD (18 ราย)	COPD (10 ราย)
4	Septicemia (10 ราย)	Cerebral infarct (2 ราย)
5	CKD c CHF (6 ราย)	MI (2 ราย)



5 อันดับโรคเสียชีวิต	
2562	2563
1. Pneumonia (19 ราย)	1. Pneumonia (26 ราย)
MI (10 ราย)	MI (9 ราย)
Septic shock (10 ราย)	Septic shock (8 ราย)
CHF (6 ราย)	COPD (8 ราย)
UGIH (5 ราย)	CHF (6 ราย)





# หอผู้ป่วยสงฆ์อาพาธ หู คอ จมูก



## ผลงานเด่นของหน่วยงาน

- การส่งเสริมสุขภาพและป้องกันโรคของตนเองของผู้ป่วยและญาติ  
 ในโอกาสปฏิบัติตัวก่อน-หลังผ่าตัดต้อกระจก และผ่าตัดต้อกระจก ต่อเนื่องที่  
 บ้าน ตามแผนรพทางปฏิบัติ CNPG ต้อกระจก โดยวิธีการให้สุขศึกษากลุ่ม  
 และชมวีซีดี เพื่อป้องกันภาวะแทรกซ้อนหลังผ่าตัดต้อกระจก (ภาวะติดเชื้อ  
 ภาวะเลือดออกนอกรูปร่างตา, เลนส์เลื่อน, แผลแยก) ทำให้ต้องนอนรักษา  
 ที่โรงพยาบาลนานขึ้น) และสม่ำเสมอของตนเอง ต่อเนื่องที่บ้านได้

**ตัวชี้วัด**ผู้ป่วยและญาติมีความรู้และระดับที่ถูกต้องและสม่ำเสมอของตนเองได้  
 ปฏิบัติตัวได้ถูกต้องจาก การฝึกปฏิบัติในเคส-หอยอดตา ภายหลังการผ่าตัดต้อกระจก  
 กลุ่มสัปดาห์ที่เคส-หอยอดตา จากการประเมินผล การดูแลตนเองของผู้ป่วย  
 และญาติ ก่อน - หลังผ่าตัดต้อกระจก และผ่าตัดต้อกระจกต่อเนื่องที่บ้าน จาก  
 แบบสอบถามผลของการประเมินความรู้เฉลี่ย ปี๒๕๖๓ = ๙๕.๕๐% และภาวะ  
 ติดเชื้อหลังผ่าตัด ต้อกระจก = 0%

## • นวัตกรรมชุมชนสุขขี

การดูแลผู้ป่วยระยะสุดท้ายเพื่อผู้ป่วยและญาติสามารถยอมรับสภาพ  
 การเจ็บป่วยทางร่างกายและจิตใจได้ ให้ความรู้ความเข้าใจในอาการเป็นอย่างไร  
 ในเคสการดูแลสุขขีโดยเปิดชุมชนให้ผู้ป่วยฟังทาง USB



## CQA ต่อเนื่องเรื่องต่าง ๆ ดังนี้

1. มีระบบบันทึก Paperless ใช้ในหน่วยงานเพื่อความสะดวก รวดเร็ว  
 แก่ผู้ป่วย ที่มาเข้ารับรักษาและทำให้เจ้าหน้าที่มีเวลาไปเฝ้าผู้ป่วยที่  
 พยาบาลมากขึ้น และมีภาพ Lean ระบบลดขั้นตอนการรับใหม่ หลังจาก  
 ให้ข้อมูลผู้ป่วย ลงลายมือชื่อยอมรับให้การรักษาก่อนผู้ป่วยไปพักที่เตียง  
 (ไม่ขอรับประวัติ ณ.จุดรับใหม่) ซักประวัติความเจ็บป่วยที่เตียง
2. ปรับปรุงระบบบันทึกให้ได้ตามมาตรฐานวิชาชีพ  
  - 2.1 ดำเนินการต่อในเคสของสุขภาพส่งเสริมสุขภาพในการดูแลตนเองของ  
 ผู้ป่วยและญาติก่อน และหลังผ่าตัด ต้อกระจก โดยให้สุขศึกษา เป็น  
 ตัวชี้วัดภาวะแทรกซ้อนหลังผ่าตัดต้อกระจก
  - 2.2 ดำเนินการต่อในโอกาสประเมินความพึงพอใจของผู้รับบริการและ  
 หน่วยงานต่าง ๆ ต่อรับบริการของ หน่วยงาน เพื่อปรับปรุงคุณภาพบริการ
- 2.3 เก็บตัวชี้วัดผู้ป่วยหลังผ่าตัด Thyroid - ภาวะ Hematoma - Laryngeal nerve  
 Injury ภาวะติดเชื้อหลังผ่าตัด
- 2.4 เก็บตัวชี้วัดผู้ป่วยหลังผ่าตัด Tonsil - Bleeding หลังผ่าตัด - Re-Operation
- 3.. มีนวัตกรรม นำชมระดม มาใช้ในเคสดูแลผู้ป่วยระยะสุดท้าย , Palliative care
4. นำผลงานวิจัยมาใช้ในภาพพัฒนาปรับปรุงงานอย่างต่อเนื่อง



# ทอผู้ป่วยส่งมอบอาหาร หู คอ จมูก



## ผลงานเด่นของหน่วยงาน

- รัชชีกาฐ์ใช้น้ำชาที่ไปฟุ้งคั้วบัรณปากเพื่อลดกลิ่นรบกวนในผู้ป่วยมะเร็งช่องปาก

เพื่อเปรียบเทียบผลระหว่างกาฐ์ใช้น้ำชาที่ไปฟุ้งคั้วบัรณปากกับน้ำเกลือทั่วไปในกาฐ์ลดกลิ่นปากของผู้ป่วยมะเร็งช่องปาก ที่ติดกลิ่นอาหาร หู คอ จมูก ในกาฐ์ศึกษาวิจัยครั้งนี้ ทำกาฐ์บับนั้กักขั้ดมูสทั้งหมด 294 คั้ ซึ่ง เป็นกาฐ์ทดลองใช้น้ำชาที่ไปฟุ้งคั้วบัรณปาก และ ทดลองใช้น้ำ NSS บัรณปาก สั้กษณะทั่วไปของกาฐ์บับนั้กักขั้ดมูส มี ขั้บับนั้ 18 ขาย เป็นเพศชายมากกว่าเพศหญิง มีอายุเฉลี่ย ระหว่าง 60-65 ปี ตำแหน่งของมะเร็งที่พบส่วนใหญ่มั้เป็นมะเร็ง กั้สองเสีียง สองลงมา เป็นมะเร็งที่พื้บปากได้ลิ้น พบโรคมะเร็ง ระหว่างที่ 3 มากที่สุด



ไ้บ่กาฐ์บับนั้กักขั้ดมูสที่ใช้น้ำชาที่ไปฟุ้งคั้วบัรณปาก มีกลิ่นรบกวนน้อยกว่า กาฐ์บับนั้กักขั้ดมูสที่ใช้น้ำ NSS บัรณปาก และมีระดับความพึงพอใจที่มากกว่า ชาที่กาฐ์ทำกาฐ์ทดลองและประเมินในทั้งผู้ป่วย ฉุนาติ และเข้าหน้าที่มี ระดับความขั้สึกต่อกลิ่นปากของผู้ป่วยมะเร็งช่องปาก ต่อกาฐ์ใช้น้ำ NSS บัรณปาก เปรียบเทียบกั้บับนั้กักขั้ดมูสที่ไปฟุ้งคั้วบัรณปาก ในกาฐ์บับนั้กักขั้ดมูสลดกลิ่น ปาก มีระดับความขั้สึกต่อกลิ่นปากของผู้ป่วย ฉุนาติ เข้าหน้าที่มี ขั้บับนั้กักขั้ดมูส นั้บับนั้ 97 ขั้บับนั้ 53 และขั้บับนั้ 55 ตามลำดับ พบว่า ระดับความขั้สึกที่ก่อให้เกิดความขั้บับนั้กักขั้ดมูสลดลงเป็น 2 เท่าเมื่อ เปรียบเทียบกั้บับนั้กักขั้ดมูสที่ไปฟุ้งคั้วบัรณปาก และระดับความพึงพอใจต่อกาฐ์ ใช้น้ำชาที่ไปฟุ้งคั้วบัรณปากไ้บ่กาฐ์บับนั้กักขั้ดมูสลดกลิ่นปากมากกว่ากาฐ์ใช้น้ำ NSS บัรณปาก อย่างมีนัยสำคัญทางสถิติ



# ห้องคลอด



## ผลงานเด่นและความภูมิใจของทีมของหน่วยงาน

1. พัฒนาการประเมินผลห้องคลอดพยาบาลสมมาตรฐานอนามัยแม่และเด็ก  
ระดับทอง (สัมมนาประเมิน 26 พ.ค. 2557)
2. คลินิกปรึกษาปัญหาหมแม่เพื่อส่งเสริมการเลี้ยงลูกด้วยนม  
มาสดา ชั้นhardt - คลัง เวลา 08.00 น. - 16.00น. วันหยุด/นอก  
เวลาพยาบาลผู้มีพยาบาลประจำการในหอผู้ป่วยให้คำปรึกษา หรือ  
สามารถโทรขอคำปรึกษาได้ตามได้ที่เบอร์ 055-022000-5 ต่อ  
3803 , 3804
3. ดำเนินการตรวจสุขภาพหญิงวัยทอง - แม่
4. ให้บริการดูแลจิตใจคนไข้ก่อนการคลอดของมารดาของใจหายด้วยวิธีผ่อนคลายในทาง  
ทางเกิด
5. ให้บริการดูแลจิตใจคนไข้ก่อนการคลอดของมารดาของใจหายด้วยวิธีผ่อนคลายในทาง  
ทางเกิด
6. ให้บริการดูแลจิตใจคนไข้ก่อนการคลอดของมารดาของใจหายด้วยวิธีผ่อนคลายในทาง  
ทางเกิด



ตัวชี้วัดคุณภาพหลัก	เป้าหมาย	2561	2562	2563
1. อัตราการติดเชื้อที่แผล ฝีเย็บ	0%	0	0	0
2. อัตราการติดเชื้อที่แผล ผ่าตัดคลอด	<1%	0	0.16	0.23
3. อัตราการติดเชื้อที่แผล ผ่าตัดมดลูก	<1%	0	0	0
4. อัตราการตกเลือดหลัง คลอด	0.5%	0.23	0	0.08
5. อัตราตายของทารก แก่ังผิดปกติ	0%	0	0	0



# ห้องคลอด



## ตัวชี้วัดคุณภาพรวม

1. อัตราตายของมารดา
2. อัตราตายของผู้ป่วยในดีเว้น
3. อัตรา severe shock จากการทำแท้งผิดกฎหมาย
4. อัตราความพึงพอใจของผู้รับบริการผู้ป่วยใน
5. อัตราข้อผิดพลาดเขียน
6. อัตรา Re - admit ใน 28 วันโดยไม่ได้วางแผน
7. อัตราไม่สัมผัสเชื้ออยู่ชั้น

เป้าหมาย	2561	2562	2563
$\leq 18:100,000$	0	0	0
$< 3\%$	0.52	0.15	0.31
0%	0	0	0
$> 80\%$	83.47	81.12	81.70
$< 0.5\%$	0	0	0
$\leq 1\%$	0.64	0.26	0.31
$\leq 2\%$	0.17	0.32	0.19



ตัวชี้วัดคุณภาพ	เกณฑ์	2561	2562	2563
อัตราหากหากินนมแม่อย่าง เต็มวชณะอยู่ รพ.	80%	96.92	96.92	92.55



# ห้องคลอด

## กิจการขุดดม

โศกขงการสงเสดิมการเสียงลูนต้วอยนมแม่

โศกขงการไซงเชียนพอแม่

โศกขงการอาหาห และเคหือองตี่มสนุนโพขบนำขงน้ำนมไมมาขตาหลังคลอต

โศกขงการเขาะเลื่อตค้ดกขงการวะพอไซงไซงอยด้อฮ้อฮ้อไมนโพนาขกแชกเกิด

โศกขงการค้ดกขงการวะห้ไซงโพกาขตั้งแต่งำเนิต

โศกขงการพัฒนากาขตุแลข้ป้วยตปเลื่อตหลังคลอต



## วิธีกาขทบทวน/ข้เข้าข้อม/ครามถึ / การข้ข้บปขงระบบที่เกิตข้ขึ้น

มีกาขข้ดอขมขมคสาการที่เกิยวข้องข้ให้คขม 100% และดำเนินกาขตาม โศกขงการไซงพยาบาลส่ายโยฮ้อแ่งคขมคข้

มีกาขข้ให้ครามข้เข้ามาขตา ขิตก ฅูมาติ ให้มีครามข้ 100%

มีกาขข้ให้ครามข้เกิยวกับอาหาขบนำขงน้ำนมคขบค้กับกาขให้สขข้ค้กาข และมี ขค้กาขน้ำสนุนโพขบมนางให้มาขตาหลังคลอตกาขวัน

ดำเนินงานต่อเนื่อขตามโศกขงการไซงพยาบาลส่ายโยฮ้อแ่งคขมคข้

ดำเนินกาขต่อเนื่อขตามโศกขงการค้ดกขงการวะห้ไซงโพกาขตั้งแต่งำเนิต

มีกาขดำเนินกาขทำ CQI , CPG มีกาขทบทวนครามข้ แ่นวขางกาขตุแลข้ ป้วยตปเลื่อตหลังคลอต





# ห้องคลอด



## กิจกรรม

โครงการส่งเสริมการเลี้ยงลูกด้วยนมแม่

โครงการเชิงเชียนพ่อแม่

โครงการอาหาร และเครื่องดื่มสำหรับทารกในครรภ์ในมาซดาหลังคลอด

โครงการเกาะเลือดคัตของมาระพห่องโหวฮอยตั้งฮ้อฮู้เม่นในมาซดาแรกเกิด

โครงการคัตของมาระห้วไขพิภาซตั้งแต่งำเนิต

โครงการพัฒนาการดูแลผู้ป่วยตกลีตหลังคลอด

## วิธีการทบทวน/ผู้เข้าร่วม/ความถี่ / การปรับปรุงระบบที่เกิดขึ้น

มีการจัดอบรมบุคลากรทางที่เกี่ยวข้อให้ครบ 100% และดำเนินการตามโครงการเชิงพยาบาลสายโยฮักแห่งคชอบคหวั

มีการชี้แจงความคืบหน้ามาซดา บิดา มารดา ให้มีความรู้ 100%

มีการชี้แจงความถี่เกี่ยวกับอาหารทารกในครรภ์กับมารดาให้สุขศึกษา และมีบริการน้ำนมแม่ให้มาซดาหลังคลอดทุกวัน

ดำเนินการต่อเนื่องตามโครงการเชิงพยาบาลสายโยฮักแห่งคชอบคหวั

ดำเนินการต่อเนื่องตามโครงการคัตของมาระห้วไขพิภาซตั้งแต่งำเนิต

มีการดำเนินการจัดทำ CQI , CPG มีการทบทวนความถี่ แผนรทงการดูแลผู้ป่วยตกลีตหลังคลอด





โรงพยาบาลกำแพงเพชร

# Kamphaeng Phet Hospital



อัตลักษณ์โรงพยาบาล  
รับผิดชอบ ชื่อสัตย์ มีน้ำใจ

หน้าหลัก

สารบัญ

